



СЛУЖБЕНИ ГЛАСНИК ОПШТИНЕ КНИЋ

Година: 2020.

Број: 9.

Кнић, 13.05.2020.

Цена 100,00 дин.

Претплата: 700,00 дин.

АКТИ СКУПШТИНЕ ОПШТИНЕ КНИЋ

СКУПШТИНА ОПШТИНЕ КНИЋ, на седници од 13.05.2020. године, на основу члана 40. став 5. и 6. Закона о локалној самоуправи ("Сл. гласник РС", бр. 129/07, 83/14- др.закон, 101/2016 – др.закон и 47/2018), члана 49. став 5. и 6. Статута општине Кнић („Сл. гласник општине Кнић“, бр 1/19), члана 40. и члана 60. Пословника о раду Скупштине општине Кнић („Сл. гласник општине Кнић“, бр. 4/19) донела је

РЕШЕЊЕ

О постављењу заменика секретара Скупштине општине Кнић

1. Андријана Теофиловић, мастер дипломирани правник из Губереваца, поставља се за заменика секретара Скупштине општине Кнић, почев од 13.05.2020. године, на мандатни период до истека мандата скупштинског сазива конституисаног 26.05.2016. године.

2. Решење ступа на снагу даном доношења, а објавиће се у "Службеном гласнику општине Кнић".

3. Решење доставити Андријани Теофиловић из Губереваца, Општинској управи општине Кнић- Одељењу за финансије и буџет, Одељењу за општу управу и заједничке послове.

Образложење

Правни основ за доношење овог Решења садржан је у одредбама чл.40. став 5. и 6. Закона о локалној самоуправи("Сл. гласник РС", бр. 129/07, 83/14- др.закон, 101/2016 – др.закон и 47/2018), члана 49. став 5. и 6. Статута општине Кнић („Сл. гласник општине Кнић“, бр 1/19), члана 40. и члана 60. Пословника о раду Скупштине општине Кнић („Сл. гласник општине Кнић“, бр. 4/19), којима је прописано да Секретар Скупштине може имати заменика који га замењује у случају његове одсутности, као и да се заменик секретара Скупштине општине поставља и разрешава на исти начин и под истим условима као и секретар.

Како је Ивана Јевтић, секретар Скупштине општине Кнић, дана 01.04.2020.године отворила породилско одсуство, за заменика секретара постављена је Андријана Теофиловић из Губереваца, мастер дипломирани правник са положеним државним испитом, с обзиром да је за њено постављење гласало 18 одборника, што представља већину од укупног броја одборника сагласно одредбама Закона о локалној самоуправи, Статута општине Кнић и Пословника о раду Скупштине општине Кнић, и то почев од 13.05.2020.године, с тим да јој мандат траје до истека мандата скупштинског сазива конституисаног 26.05.2016. године.

Број: 119-644/2020-01

У Книћу, 13.05.2020. године

ПРЕДСЕДНИК СКУПШТИНЕ

Милош Сретенковић, с.р.

СКУПШТИНА ОПШТИНЕ КНИЋ, на седници од 13.05.2020.године, на основу члана 6. став 2. , члана 43. став 1. и члана 47. став 2. и 3. Закона о буџетском систему ("Сл.гл.РС" 54/2009, 73/2010, 101/2010, 101/2011, 93/2012, 62/2013, 63/2013 – испр., 108/2013, 142/2014, 68/2015 – др.закон, 103/2015, 99/2016,113/2017, 95/2018, 31/2019 и 72/2019) и члана 32. став 1. тачка 2. Закона о локалној самоуправи („Сл. гласник РС“, бр. 129/2007, 83/2014-др. закон, 101/2016-др. закон и 47/2018), чл. 37. став 1. тачка 2. Статута општине Кнић („Сл. гласник општине Кнић“ бр. 1/2019), чл.151. став 2. и члана 152. став 1.Пословника о раду Скупштине општине Кнић („Сл. гласник општине Кнић“, бр. 4/2019), донела је

ОДЛУКУ О ПРВОЈ ИЗМЕНИ И ДОПУНИ ОДЛУКЕ О БУЏЕТУ ОПШТИНЕ КНИЋ ЗА 2020. ГОДИНУ

Члан 1.

Овом Одлуком врши се измена и допуна Одлуке о буџету општине Кнић за 2020. годину („Службени гласник општине Кнић“ број 23/2019), (у даљем тексту: Одлука, у одговарајућем падежу)

І ОПШТИ ДЕО

Члан 2.

Мења се члан 1. Одлуке, тако да гласи:

Приходи и примања, расходи и издаци буџета општине Кнић за 2020. годину (у даљем тексту: буџет) састоје се од:

Опис	Износ
А. РАЧУН ПРИХОДА И ПРИМАЊА, РАСХОДА И ИЗДАТАКА	
1. Укупни приходи и примања од нефинансијске имовине	529,631,487.26
1.1 ТЕКУЋИ ПРИХОДИ у чему:	529,631,487.26
буџетска средства	502,018,911.60
сопствени приходи	60,000.00
остали извори	27,552,575.66
1.2 ПРИМАЊА ОД ПРОДАЈЕ НЕФИНАНСИЈСКЕ ИМОВИНЕ	0.00
2. Укупни расходи и издаци за набавку нефинансијске имовине	560,227,481.84
2.1 ТЕКУЋИ РАСХОДИ у чему:	375,084,862.46
текући буџетски расходи	350,199,786.93
расходи из сопствених прихода	60,000.00
расходи из осталих извора	24,825,075.53
2.2 ИЗДАЦИ ЗА НАБАВКУ НЕФИНАНСИЈСКЕ ИМОВИНЕ у чему:	185,142,619.38
текући буџетски издаци	151,819,124.67
издаци из сопствених прихода	0.00
издаци из осталих извора	33,323,494.71
БУЏЕТСКИ ДЕФИЦИТ	30,595,994.58

Издаци за набавку финансијске имовине (у циљу спровођења јавних политика)	0.00
УКУПАН ФИСКАЛНИ ДЕФИЦИТ	30,595,994.58
Б. РАЧУН ФИНАНСИРАЊА	
Примања од продаје финансијске имовине	
Примања од задуживања	
Неутрошена средства из претходних година	30,595,994.58
Издаци за отплату главнице дуга	
Издаци за набавку финансијске имовине (у циљу спровођења јавних политика)	0
НЕТО ФИНАНСИРАЊЕ	30,595,994.58

Приходи и примања, расходи и издаци буџета утврђени су у следећим износима:

Опис	Економ. класиф.	Износ
УКУПНИ ПРИХОДИ И ПРИМАЊА ОД ПРОДАЈЕ НЕФИНАНСИЈСКЕ ИМОВИНЕ		529.631.487,26
1. Порески приходи	71	253,930,904.00
1.1. Порез на доходак, добит и капиталне добитке (осим самодоприноса)	711	160,607,854.00
1.2. Самодопринос	711180	0.00
1.3. Порез на имовину	713	64,850,000.00
1.4. Остали порески приходи	714	21,272,050.00
1.5. Други порески приходи	716	7,201,000.00
2. Непорески приходи, у чему:	74	27,826,500.00
поједине врсте накнада са одређеном наменом (наменски приходи)		4,300,000.00
приходи од продаје добара и услуга		23,526,500.00
3. Меморандумске ставке	77	0.00
4. Донације	732	161,142.86
4. Трансфери	733	247,712,940.40
5. Примања од продаје нефинансијске имовине	8	0.00
УКУПНИ РАСХОДИ И ИЗДАЦИ ЗА НАБАВКУ НЕФИНАНСИЈСКЕ И ФИНАНСИЈСКЕ ИМОВИНЕ (ЗБИР 1+2+3)		560,227,481.84

1. Текући расходи	4	375,084,862.46
1.1. Расходи за запослене	41	97,185,568.92
1.2. Коришћење роба и услуга	42	144,365,014.97
1.3. Отплата камата	44	0.00
1.4. Субвенције	45	21,700,000.00
1.5. Социјална заштита из буџета	47	25,760,000.00
1.6. Остали расходи, у чему: средства резерви	48+49+464+46 5	33,270,157.57
1.7. Трансфери	463	52,804,121.00
2. Издаци за набавку нефинансијске имовине	5	185,142,619.38
3. Издаци за набавку финансијске имовине	62	0.00
ПРИМАЊА ОД ПРОДАЈЕ ФИНАНСИЈСКЕ ИМОВИНЕ И ЗАДУЖИВАЊА		0.00
1. Примања по основу отплате кредита и продаје финансијске имовине	92	0.00
2. Задуживање	91	0.00
2.1. Задуживање код домаћих кредитора	911	0.00
2.2. Задуживање код страних кредитора	912	0.00
ОТПЛАТА ДУГА И НАБАВКА ФИНАНСИЈСКЕ ИМОВИНЕ		0.00
3. Отплата дуга	61	0.00
3.1. Отплата дуга домаћим кредиторима	611	0.00
3.2. Отплата дуга страним кредиторима	612	0.00
3.3. Отплата дуга по гаранцијама	613	0.00
4. Набавка финансијске имовине	6211	0.00
НЕРАСПОРЕЂЕНИ ВИШАК ПРИХОДА ИЗ РАНИЈИХ ГОДИНА (класа 3, извор финансирања 13)	3	27,498,483.75
НЕУТРОШЕНА СРЕДСТВА ОД ПРИВАТИЗАЦИЈЕ ИЗ ПРЕТХОДНИХ ГОДИНА (класа 3, извор финансирања 14)	3	
НЕУТРОШЕНА СРЕДСТВА ДОНАЦИЈА ИЗ ПРЕТХОДНИХ ГОДИНА (класа 3, извор	3	3,097,510.83

финансирања 15)		
------------------------	--	--

Буџетски дефицит, као разлика између укупног износа прихода и примања остварених по основу продаје нефинансијске имовине и укупног износа расхода и издатака за набавку нефинансијске имовине, утврђен је у укупном износу од 30.595.994,58 динара.

Укупни фискални дефицит утврђен је у укупном износу 30.595.994,58 динара.

За покриће утврђеног буџетског дефицита користиће се нераспоређен вишак прихода и примања из ранијих година у износу од 27.498.483,75 динара и неутрошена средства донација из ранијих година у износу од 3.097.510,83 динара.

Јавни приходи и примања по врстама утврђују се у следећим износима:

ПРИХОДИ И ПРИМАЊА СА НЕУТРОШЕНИМ СРЕДСТВИМА ИЗ РАНИЈИХ ГОДИНА

Економска класификација	ОПИС	%	Средства из буџета	Средства из осталих извора	Средства из сопствених извора	Укупна средстава
311	КАПИТАЛ	0.55	0.00	3,097,510.83	0.00	3,097,510.83
311710	ПРЕНЕТА НЕУТРОШЕНА СРЕДСТВА ИЗ РАНИЈИХ ГОДИНА	0.55	0.00	3,097,510.83	0.00	3,097,510.83
321	УТВРЂИВАЊЕ РЕЗУЛТАТА ПОСЛОВАЊА	4.91	0.00	27,498,483.75	0.00	27,498,483.75
321310	НЕРАСПОРЕЂЕНИ ВИШАК ПРИХОДА И ПРИМАЊА ИЛИ Д	4.91	0.00	27,498,483.75	0.00	27,498,483.75
711	ПОРЕЗИ НА ДОХОДАК, ДОБИТ И КАПИТАЛНЕ ДОБИТКЕ	28.67	160,607,854.00	0.00	0.00	160,607,854.00
711110	ПОРЕЗ НА ЗАРАДЕ	23.95	134,200,412.00	0.00	0.00	134,200,412.00
711120	ПОРЕЗ НА ПРИХОД ОД САМОСТАЛНИХ ДЕЛАТНОСТИ	2.66	14,916,450.00	0.00	0.00	14,916,450.00
711140	ПОРЕЗ НА ПРИХОДЕ ОД ИМОВИНЕ	0.11	626,750.00	0.00	0.00	626,750.00
711190	ПОРЕЗ НА ДРУГЕ ПРИХОДЕ	1.94	10,864,242.00	0.00	0.00	10,864,242.00
713	ПОРЕЗИ НА ИМОВИНУ	11.58	64,850,000.00	0.00	0.00	64,850,000.00
713120	ПОРЕЗ НА ИМОВИНУ	8.92	50,000,000.00	0.00	0.00	50,000,000.00
713310	ПОРЕЗ НА НАСЛЕЂЕ И ПОКЛОН	0.80	4,500,000.00	0.00	0.00	4,500,000.00
713420	ПОРЕЗ НА КАПИТАЛНЕ ТРАНСАКЦИЈЕ	1.85	10,350,000.00	0.00	0.00	10,350,000.00
714	ПОРЕЗИ НА ДОБАРА И УСЛУГЕ	3.80	21,272,050.00	0.00	0.00	21,272,050.00
714430	КОМУНАЛНА ТАКСА ЗА КОРИСЦЕЊЕ РЕКЛАМНИХ ПАНОА	0.04	221,500.00	0.00	0.00	221,500.00
714510	ПОРЕЗИ, ТАКСЕ И НАКНАДЕ НА МОТОРНА ВОЗИЛА	3.21	17,977,550.00	0.00	0.00	17,977,550.00
714540	НАКНАДЕ ЗА КОРИШЋЕЊЕ ДОБАРА ОД ОПШТЕГ ИНТЕРЕ	0.03	172,500.00	0.00	0.00	172,500.00
714550	КОНЦЕСИОНЕ НАКНАДЕ И БОРАВИШНЕ ТАКСЕ	0.14	800,500.00	0.00	0.00	800,500.00
714560	ОПШТИНСКЕ И ГРАДСКЕ НАКНАДЕ	0.36	2,000,000.00	0.00	0.00	2,000,000.00
714570	ОПШТИНСКЕ И ГРАДСКЕ КОМУНАЛНЕ ТАКСЕ	0.02	100,000.00	0.00	0.00	100,000.00
716	ДРУГИ ПОРЕЗИ	1.29	7,201,000.00	0.00	0.00	7,201,000.00
716110	КОМУНАЛНА ТАКСА НА ФИРМУ	1.29	7,201,000.00	0.00	0.00	7,201,000.00
732	ДОНАЦИЈЕ ОД МЕЂУНАРОДНИХ ОРГАНИЗАЦИЈА	0.03	0.00	161,142.86	0.00	161,142.86
732150	ТЕКУЋЕ ДОНАЦИЈЕ ОД МЕЂУН. ОРГ У КОРИСТ НИВОА О	0.03	0.00	161,142.86	0.00	161,142.86
733	ТРАНСФЕРИ ОД ДРУГИХ НИВОА ВЛАСТИ	44.22	220,641,507.60	27,071,432.80	0.00	247,712,940.40
733150	ТЕКУЋИ ТРАНСФЕРИ ОД ДРУГИХ НИВОА ВЛАСТИ У КОР	39.38	220,641,507.60	0.00	0.00	220,641,507.60
733150	ТЕКУЋИ ТРАНСФЕРИ ОД ДРУГИХ НИВОА ВЛАСТИ У КОР	2.51	0.00	14,050,000.00	0.00	14,050,000.00
733250	КАПИТАЛНИ И ТРАНСФЕРИ ОД ДРУГИХ НИВОА ВЛАСТИ	2.32	0.00	13,021,432.80	0.00	13,021,432.80
741	ПРИХОДИ ОД ИМОВИНЕ	0.80	4,500,000.00	0.00	0.00	4,500,000.00
741520	ЗАКУП-НАКНАДА ЗА КОРИШЋЕЊЕ ШУМСКОГ И ПОЉОПР	0.05	300,000.00	0.00	0.00	300,000.00
741530	ЗАКУП-НАКНАДА ЗА КОРИШЋЕЊЕ ПРОСТОРА И ГРАЂЕВ	0.70	3,900,000.00	0.00	0.00	3,900,000.00
741590		0.05	300,000.00	0.00	0.00	300,000.00
742	ПРОДАЈА ДОБАРА И УСЛУГА	2.72	14,942,000.00	270,000.00	50,000.00	15,262,000.00
742150	ПРИХ. ОД ПР. ДОБ. И УСЛ. ИЛИ ЗАК. ОД СТР.ТРЗ.ОРГ. У К	0.01	0.00	0.00	50,000.00	50,000.00
742150	ПРИХ. ОД ПР. ДОБ. И УСЛ. ИЛИ ЗАК. ОД СТР.ТРЗ.ОРГ. У К	2.14	12,000,000.00	0.00	0.00	12,000,000.00
742250	ТАКСЕ У КОРИСТ НИВОА ОПШТИНА	0.51	2,852,000.00	0.00	0.00	2,852,000.00
742350	ПРИХОДИ ОПШ. ОРГАНА. ПРОДАЈЕ ДОБАРА И УСЛУГА КО	0.02	90,000.00	0.00	0.00	90,000.00
742370	ПРИХОДИ ИНДИРЕК. КОРИСНИКА БУЏЕТСКИХ СРЕД. К	0.05	0.00	270,000.00	0.00	270,000.00
743	НОВЧАНЕ КАЗНЕ И ОДУЗЕТА ИМОВИНСКА КОРИСТ	0.89	5,004,500.00	0.00	0.00	5,004,500.00
743320	ПРИХ.ОД НОВЦ.КАЗНИ ЗА ПРЕКР. У КОРИСТ НИВОА РЕП	0.71	4,000,000.00	0.00	0.00	4,000,000.00
743350	ПРИХ.ОД НОВЦ.КАЗНИ ЗА ПРЕКР. У КОРИСТ НИВОА ОПС	0.17	954,500.00	0.00	0.00	954,500.00
743920	ОСТАЛЕ НОВЧ. КАЗНЕ, ПЕНАЛИ И ПРИХОДИ ОД ОДУЗЕТЕ	0.01	50,000.00	0.00	0.00	50,000.00
744	ДОБРОВОЉНИ ТРАНСФЕРИ ОД ФИЗИЧКИХ И ПРАВНИХ ЛИЦА	0.01	0.00	50,000.00	0.00	50,000.00
744150	ТЕКУЋИ ДОБР. ТРАНСФЕРИ ОД ФИЗИЧ. И ПРАВНИХ ЛИЦ	0.01	0.00	50,000.00	0.00	50,000.00
745	МЕШОВИТИ И НЕОДРЕЂЕНИ ПРИХОДИ	0.54	3,000,000.00	0.00	10,000.00	3,010,000.00
745150	МЕШОВИТИ НЕОДРЕЂЕНИ ПРИХОДИ У КОРИСТ НИВОА	0.54	3,000,000.00	0.00	0.00	3,000,000.00
745150	МЕШОВИТИ НЕОДРЕЂЕНИ ПРИХОДИ У КОРИСТ НИВОА	0.00	0.00	0.00	10,000.00	10,000.00
УКУПНО:		100.00	502,018,911.60	58,148,570.24	60,000.00	560,227,481.84

Расходи и издаци за набавку нефинансијске имовине по економској класификацији утврђују се у следећим износима:

РАСХОДИ И ИЗДАЦИ

Категорија	Група	ОПИС	%	Средства из буџета	Средства из осталих извора	Средства из сопствених извора	Укупна средства
41		РАСХОДИ ЗА ЗАПОСЛЕНЕ	17.35	93,095,000.00	4,090,568.92	0.00	97,185,568.92
411		ПЛАТЕ, ДОДАЦИ И НАКНАДЕ ЗАПОСЛЕНИХ (ЗАРАДЕ)	13.65	72,957,317.70	3,537,431.78	0.00	76,494,749.48
412		СОЦИЈАЛНИ ДОПРИНОСИ НА ТЕРЕТ ПОСЛОДАВЦА	2.38	12,752,682.30	553,127.12	0.00	13,305,809.42
413		НАКНАДЕ У НАТУРИ	0.03	150,000.00	0.00	0.00	150,000.00
414		СОЦИЈАЛНА ДАВАЊА ЗАПОСЛЕНИМА	0.16	905,000.00	10.02	0.00	905,010.02
415		НАКНАДЕ ТРОШКОВА ЗА ЗАПОСЛЕНЕ(ПРЕВОЗ , ОДВО	1.04	5,835,000.00	0.00	0.00	5,835,000.00
416		НАГРАДЕ ЗАПОСЛЕНИМА И ОСТАЛИ ПОСЕБНИ РАСХ	0.09	495,000.00	0.00	0.00	495,000.00
42		КОРИШЋЕЊЕ УСЛУГА И РОБА	25.77	131,081,980.21	13,233,034.76	50,000.00	144,365,014.97
421		СТАЛНИ ТРОШКОВИ	5.00	27,950,000.00	70,000.00	0.00	28,020,000.00
422		ТРОШКОВИ ПУТОВАЊА	0.32	1,765,000.00	20,000.00	0.00	1,785,000.00
423		УСЛУГЕ ПО УГОВОРУ	6.30	33,854,545.21	1,416,022.62	50,000.00	35,320,567.83
424		СПЕЦИЈАЛИЗОВАНЕ УСЛУГЕ	7.03	33,471,805.00	5,889,000.00	0.00	39,360,805.00
425		ТЕКУЋЕ ПОПРАВКЕ И ОДРЖАВАЊЕ	4.02	20,155,000.00	2,379,350.37	0.00	22,534,350.37
426		МАТЕРИЈАЛ	3.10	13,885,630.00	3,458,661.77	0.00	17,344,291.77
45		СУБВЕНЦИЈЕ	3.87	16,200,000.00	5,500,000.00	0.00	21,700,000.00
451		СУБВЕНЦИЈЕ ЈАВНИМ НЕФИНАНСИЈСКИМ ПРЕДУЗЕЋ	3.84	16,000,000.00	5,500,000.00	0.00	21,500,000.00
454		СУБВЕНЦИЈЕ ПРИВАТНИМ ПРЕДУЗЕЋИМА	0.04	200,000.00	0.00	0.00	200,000.00
46		ДОНАЦИЈЕ,ДОТАЦИЈЕ И ТРАНСФЕРИ	11.05	61,916,817.00	0.00	0.00	61,916,817.00
463		ТРАНСФЕРИ ОСТАЛИМ НИВОИМА ВЛАСТИМА	9.43	52,804,121.00	0.00	0.00	52,804,121.00
464		ДОТАЦИЈЕ ОРГАНИЗАЦИЈАМА ОБАВЕЗНОГ СОЦИЈА	1.48	8,315,696.00	0.00	0.00	8,315,696.00
465		ОСТАЛЕ ДОТАЦИЈЕ И ТРАНСФЕРИ	0.14	797,000.00	0.00	0.00	797,000.00
47		СОЦИЈАЛНО ОСИГУРАЊЕ И СОЦИЈАЛНА ЗАШТИТА	4.60	24,060,000.00	1,700,000.00	0.00	25,760,000.00
472		НАКНАДЕ ЗА СОЦИЈАЛНУ ЗАШТИТУ ИЗ БУЏЕТА	4.60	24,060,000.00	1,700,000.00	0.00	25,760,000.00
48		ОСТАЛИ РАСХОДИ	3.46	19,079,379.00	301,471.85	10,000.00	19,390,850.85
481		ДОТАЦИЈЕ НЕВЛАДИНИМ ОРГАНИЗАЦИЈАМА	2.10	11,754,379.00	0.00	0.00	11,754,379.00
482		ПОРЕЗИ, ОБАВЕЗНЕ ТАКСЕ И КАЗНЕ НАМЕТНУТЕ ОД Ј	0.17	955,000.00	0.00	0.00	955,000.00
483		НОВЧАНЕ КАЗНЕ И ПЕНАЛИ ПО РЕШЕЊУ СУДОВА	0.82	4,580,000.00	31,303.85	10,000.00	4,621,303.85
484		НАКНАДА ШТЕТЕ ЗА ПОВРЕДЕ ИЛИ ШТЕТУ НАСТАЛУ	0.05	0.00	270,168.00	0.00	270,168.00
485		НАКНАДА ШТЕТЕ ЗА ПОВРЕДЕ ИЛИ ШТЕТУ НАНЕТУ О	0.32	1,790,000.00	0.00	0.00	1,790,000.00
49		АДМИНСТРАТИВНИ ТРАНСФЕРИ ИЗ БУЏЕТА, ОД ДИ	0.85	4,766,610.72	0.00	0.00	4,766,610.72
499		СРЕДСТВА РЕЗЕРВЕ	0.85	4,766,610.72	0.00	0.00	4,766,610.72
51		ОСНОВНА СРЕДСТВА	31.94	145,619,124.67	33,323,494.71	0.00	178,942,619.38
511		ЗГРАДЕ И ГРАЂЕВИНСКИ ОБЈЕКТИ	30.60	140,011,524.67	31,417,921.72	0.00	171,429,446.39
512		МАШИНЕ И ОПРЕМА	1.08	4,125,600.00	1,905,572.99	0.00	6,031,172.99
515		НЕМАТЕРИЈАЛНА ИМОВИНА	0.26	1,482,000.00	0.00	0.00	1,482,000.00
54		ПРИРОДНА ИМОВИНА	1.11	6,200,000.00	0.00	0.00	6,200,000.00
541		ЗЕМЉИШТЕ	1.11	6,200,000.00	0.00	0.00	6,200,000.00
		УКУПНО:	100.00	502,018,911.60	58,148,570.24	60,000.00	560,227,481.84

Расходи и издаци за набавку нефинансијске имовине по функционалној класификацији, утврђују се у следећим износима:

ФУНКЦИОНАЛНА СТРУКТУРА РАСХОДА И ИЗДАТАКА

Функционална класификација	ОПИС	%	Средства из буџета	Средства из осталих извора	Средства из сопствених извора	Укупна средства
0	СОЦИЈАЛНА ЗАШТИТА	4.88	25,660,000.00	1,700,000.00	0.00	27,360,000.00
040	Породица и деца	1.92	10,760,000.00	0.00	0.00	10,760,000.00
070	Социјална помоћ угроженом становништву некласи	1.11	4,500,000.00	1,700,000.00	0.00	6,200,000.00
090	Социјална заштита некласификована на другом ме	1.86	10,400,000.00	0.00	0.00	10,400,000.00
1	ОПШТЕ ЈАВНЕ УСЛУГЕ	29.41	154,371,483.16	10,396,049.56	10,000.00	164,777,532.72
110	Извршни и законодавни органи, финансијски и фиск	3.07	17,222,519.67	0.00	0.00	17,222,519.67
130	Опште услуге	22.24	114,229,203.54	10,364,745.71	0.00	124,593,949.25
160	Опште јавне услуге које нису клас. на другом месту	4.10	22,919,759.95	31,303.85	10,000.00	22,961,063.80
2		0.11	371,526.00	270,168.00	0.00	641,694.00
250	Одбрана- некласификована на другом месту	0.11	371,526.00	270,168.00	0.00	641,694.00
3	ЈАВНИ РЕД И БЕЗБЕДНОСТ	0.71	3,996,000.00	0.00	0.00	3,996,000.00
330	Судови	0.36	1,996,000.00	0.00	0.00	1,996,000.00
360	Јавни ред и мир некласификован на другом месту	0.36	2,000,000.00	0.00	0.00	2,000,000.00
4	ЕКОНОМСКИ ПОСЛОВИ	27.97	133,859,230.70	22,796,488.92	50,000.00	156,705,719.62
421	Пољопривреда	4.28	18,250,000.00	5,700,000.00	0.00	23,950,000.00
451	Друмски транспорт	21.92	106,046,885.70	16,746,488.92	0.00	122,793,374.62
470	Остале делатности	0.26	1,480,000.00	0.00	0.00	1,480,000.00
473	Туризам	1.34	7,082,345.00	350,000.00	50,000.00	7,482,345.00
490	Економски послови некласификовани на другом ме	0.18	1,000,000.00	0.00	0.00	1,000,000.00
5	ЗАШТИТА ЖИВОТНЕ СРЕДИНЕ	2.53	14,200,000.00	0.00	0.00	14,200,000.00
510	Управљање отпадом	0.66	3,700,000.00	0.00	0.00	3,700,000.00
520	Управљање отпадним водама	0.64	3,600,000.00	0.00	0.00	3,600,000.00
540	Заштита биљног и животињског света и крајолика	0.27	1,500,000.00	0.00	0.00	1,500,000.00
560	Заштита животне средине некласификована на дру	0.96	5,400,000.00	0.00	0.00	5,400,000.00
6	ПОСЛОВИ СТАНОВАЊА И ЗАЈЕДНИЦЕ	8.04	42,663,194.74	2,379,350.37	0.00	45,042,545.11
620	Развој заједнице	4.07	20,424,600.00	2,379,350.37	0.00	22,803,950.37
630	Водоснабдевање	1.04	5,848,594.74	0.00	0.00	5,848,594.74
640	Улична расвета	2.93	16,390,000.00	0.00	0.00	16,390,000.00
7	ЗДРАВСТВО	1.36	7,415,696.00	200,000.00	0.00	7,615,696.00
760	Здравство некласификовано на другом месту	1.36	7,415,696.00	200,000.00	0.00	7,615,696.00
8	РЕКРЕАЦИЈА, СПОРТ, КУЛТУРА И ВЕРЕ	3.57	19,927,000.00	49,320.22	0.00	19,976,320.22
810	Услуге рекреације и спорта	1.55	8,700,000.00	0.00	0.00	8,700,000.00
830	Услуге емитовања и издаваштва	0.04	200,000.00	0.00	0.00	200,000.00
840	Верске и друге услуге заједнице	0.12	700,000.00	0.00	0.00	700,000.00
860	Рекреација, спорт, култура и вере некласификован	1.85	10,327,000.00	49,320.22	0.00	10,376,320.22
9	ОБРАЗОВАЊЕ	21.40	99,554,781.00	20,357,193.17	0.00	119,911,974.17
910	Основно образовање	3.34	5,700,000.00	13,021,432.80	0.00	18,721,432.80
911	Предшколско образовање	8.92	42,650,660.00	7,335,760.37	0.00	49,986,420.37
912	Основно образовање	6.61	37,027,121.00	0.00	0.00	37,027,121.00
920	Средње образовање	2.53	14,177,000.00	0.00	0.00	14,177,000.00
	УКУПНО:	100.00	502,018,911.60	58,148,570.24	60,000.00	560,227,481.84

Члан 3.

Мења се члан 4. Одлуке, тако да гласи:

Расходи и издаци за набавку нефинансијске имовине, по програмској класификацији, утврђују се у следећим износима:

ПРОГРАМСКА СТРУКТУРА РАСХОДА И ИЗДАТАКА

Програм	Програмска активност /Пројекат	ОПИС	%	Средства из буџета	Средства из осталих извора	Средства из сопствених извора	Укупна средства
0101		Пољопривреда и рурални развој	4.27	18,250,000.00	5,700,000.00	0.00	23,950,000.00
	0101 0001	Подршка за спровођење пољопривредне п	1.46	8,200,000.00	0.00	0.00	8,200,000.00
	0101 0002	Мере подршке руралном развоју	1.79	10,050,000.00	0.00	0.00	10,050,000.00
	0101 п-01	Мере пп-акт.ЛС и едук. из области пп-млад	1.02	0.00	5,700,000.00	0.00	5,700,000.00
0401		Заштита животне средине	1.48	8,300,000.00	0.00	0.00	8,300,000.00
	0401 0001	Управљање заштитом животне средине	0.18	1,000,000.00	0.00	0.00	1,000,000.00
	0401 0004	Управљање отпадним водама	0.64	3,600,000.00	0.00	0.00	3,600,000.00
	0401 0006	Управљање осталим врстама отпада	0.66	3,700,000.00	0.00	0.00	3,700,000.00
0501		Енергетска ефикасност и обновљиви извори ен	5.24	16,359,000.00	13,021,432.80	0.00	29,380,432.80
	0501 П-01	Ен.санац.-инв. одрж.ОШ Рада Шубакић у Гр	3.34	5,700,000.00	13,021,432.80	0.00	18,721,432.80
	0501 П-06	Енергетска реконструкција зграде општине	1.90	10,659,000.00	0.00	0.00	10,659,000.00
0602		Опште услуге локалне самоуправе	28.08	144,900,131.23	12,506,217.56	10,000.00	157,416,348.79
	0602 0001	Функционисање локалне самоуправе и гра	22.95	117,613,059.00	11,056,260.02	0.00	128,669,319.02
	0602 0002	Функционисање месних заједница	1.87	10,453,149.23	31,303.85	10,000.00	10,494,453.08
	0602 0004	Општинско/ градско правобранилаштво	0.36	1,996,000.00	0.00	0.00	1,996,000.00
	0602 0009	Текућа буџетска резерва	1.06	5,928,000.00	0.00	0.00	5,928,000.00
	0602 0010	Стална буџетска резерва	0.32	1,800,000.00	0.00	0.00	1,800,000.00
	0602 0014	Управљање ванредним ситуацијама	0.07	108,423.00	270,168.00	0.00	378,591.00
	0602 П-03	Изградња спортске дворане и сале учешће	1.25	7,000,000.00	0.00	0.00	7,000,000.00
	0602 п-04	Реформа пореза на имовину	0.07	1,500.00	396,142.86	0.00	397,642.86
	0602 П-05	Унопс СВИС ПРО-програм донације	0.13	0.00	752,342.83	0.00	752,342.83
0701		Организација саобраћаја и саобраћајна инфрас	22.50	109,346,885.70	16,746,488.92	0.00	126,093,374.62
	0701 0002	Управљање и одржавање саобраћајне инф	22.50	109,346,885.70	16,746,488.92	0.00	126,093,374.62
0901		Социјална и дечија заштита	4.29	22,340,000.00	1,700,000.00	0.00	24,040,000.00
	0901 0001	Једнократне помоћи и други облици помоћ	1.02	4,600,000.00	1,100,000.00	0.00	5,700,000.00
	0901 0003	Дневне услуге у заједници	0.91	4,500,000.00	600,000.00	0.00	5,100,000.00
	0901 0005	Подршка реализацији програма Црвеног кр	0.26	1,480,000.00	0.00	0.00	1,480,000.00
	0901 0006	Подршка деци и породици са децом	1.28	7,160,000.00	0.00	0.00	7,160,000.00
	0901 П-01	Родитељски додатак	0.32	1,800,000.00	0.00	0.00	1,800,000.00
	0901 П-03	Сигурна кућа и прихватилиште	0.09	500,000.00	0.00	0.00	500,000.00
	0901 П-04	Студентске стипендије	0.32	1,800,000.00	0.00	0.00	1,800,000.00
	0901 П-05	Поправка објеката за социјално угрожене	0.09	500,000.00	0.00	0.00	500,000.00
	0901 П-09	Подршка наталитетној политици	0.00	0.00	0.00	0.00	0.00
1101		Становање, урбанизам и просторно планирање	0.82	4,585,600.00	0.00	0.00	4,585,600.00
	1101 0001	Просторно и урбанистичко планирање	0.32	1,800,000.00	0.00	0.00	1,800,000.00
	1101 0002	Спровођење урбанистичких и просторних п	0.47	2,620,000.00	0.00	0.00	2,620,000.00
	1101 П-01	Развој ГИС-а у Книћу	0.03	165,600.00	0.00	0.00	165,600.00
1102		Комуналне делатности	4.78	26,800,000.00	0.00	0.00	26,800,000.00
	1102 0001	Управљање/одржавање јавним осветљење	2.84	15,900,000.00	0.00	0.00	15,900,000.00
	1102 0002	Одржавање јавних зелених површина	0.27	1,500,000.00	0.00	0.00	1,500,000.00
	1102 0004	ЗОО хигијена	0.78	4,400,000.00	0.00	0.00	4,400,000.00
	1102 П-01	Изградња водоводне линије у Вучковици	0.89	5,000,000.00	0.00	0.00	5,000,000.00
1201		Развој културе и информисања	1.89	10,527,000.00	49,320.22	0.00	10,576,320.22
	1201 0001	Функционисање локалних установа културе	1.63	9,077,000.00	49,320.22	0.00	9,126,320.22
	1201 0002	Јачање културне продукције и уметничког с	0.22	1,250,000.00	0.00	0.00	1,250,000.00
	1201 0004	Остваривање и унапређивање јавног интер	0.04	200,000.00	0.00	0.00	200,000.00
1301		Развој спорта и омладине	1.57	8,800,000.00	0.00	0.00	8,800,000.00
	1301 0001	Подршка локалним спортским организација	1.55	8,700,000.00	0.00	0.00	8,700,000.00
	1301 0005	Спровођење омладинске политике	0.02	100,000.00	0.00	0.00	100,000.00
1501		Локални економски развој	0.18	1,000,000.00	0.00	0.00	1,000,000.00
	1501 0002	Мере активне политике запошљавања	0.18	1,000,000.00	0.00	0.00	1,000,000.00
1502		Развој туризма	1.45	7,182,345.00	889,350.37	50,000.00	8,121,695.37
	1502 0001	Управљање развојем туризма	0.90	4,512,000.00	539,350.37	0.00	5,051,350.37
	1502 0002	Промоција туристичке понуде	0.26	1,385,000.00	0.00	50,000.00	1,435,000.00
	1502 П-01	Ликовна колонија гружанска јесен	0.16	540,000.00	350,000.00	0.00	890,000.00

Програм	Програмска активност /Пројекат	ОПИС	%	Средства из буџета	Средства из осталих извора	Средства из сопствених извора	Укупна средства
	1502 П-02	Раз.лов.туризма-рекон.ловачког дома у Гру	0.13	745,345.00	0.00	0.00	745,345.00
1801		Здравствена заштита	1.36	7,415,696.00	200,000.00	0.00	7,615,696.00
	1801 0001	Функционисање установа примарне здравс	0.22	1,235,696.00	0.00	0.00	1,235,696.00
	1801 0002	Мртвозорство	0.04	200,000.00	0.00	0.00	200,000.00
	1801 П-01	Кућно лечење, палијативно збрињ. и пружа	0.67	3,768,000.00	0.00	0.00	3,768,000.00
	1801 П-02	Лекари специјалисти	0.08	460,000.00	0.00	0.00	460,000.00
	1801 П-04	Мере и подршка развоју популационе поли	0.29	1,652,000.00	0.00	0.00	1,652,000.00
	1801 п-05	Мере пп-унапређ и очување репродук.здра	0.05	100,000.00	200,000.00	0.00	300,000.00
2001		Предшколско васпитање и образовање	8.92	42,650,660.00	7,335,760.37	0.00	49,986,420.37
	2001 0001	Функционисање предшколских установа	7.92	40,600,660.00	3,785,760.37	0.00	44,386,420.37
	2001 П-01	Пројекат: Логопед, психолог, соматопед	0.09	500,000.00	0.00	0.00	500,000.00
	2001 П-02	Пројекат: Енглески језик	0.09	500,000.00	0.00	0.00	500,000.00
	2001 п-03	Пројекат:Здрава исхрана	0.09	500,000.00	0.00	0.00	500,000.00
	2001 п-04	Мере пп-убл.ек.цене под.детета-фиск.сала	0.31	230,000.00	1,500,000.00	0.00	1,730,000.00
	2001 п-05	Мере пп-убл.ек.цене под.детета-кухиња	0.41	300,000.00	2,000,000.00	0.00	2,300,000.00
	2001 п-06	Мере пп-едукација из области пп	0.01	20,000.00	50,000.00	0.00	70,000.00
2002		Основно образовање и васпитање	6.61	37,027,121.00	0.00	0.00	37,027,121.00
	2002 0001	Функционисање основних школа	6.52	36,527,121.00	0.00	0.00	36,527,121.00
	2002 П-02	Пројекат: Асистент у настави	0.09	500,000.00	0.00	0.00	500,000.00
2003		Средње образовање и васпитање	2.53	14,177,000.00	0.00	0.00	14,177,000.00
	2003 0001	Функционисање средњих школа	2.49	13,977,000.00	0.00	0.00	13,977,000.00
	2003 п-01	Учioniца на отвореном	0.04	200,000.00	0.00	0.00	200,000.00
2101		Политички систем локалне самоуправе	3.79	21,222,519.67	0.00	0.00	21,222,519.67
	2101 0001	Функционисање скупштине	2.34	13,096,379.00	0.00	0.00	13,096,379.00
	2101 0002	Функционисање извршних органа	1.16	6,496,140.67	0.00	0.00	6,496,140.67
	2101 р-01	Дан општине	0.29	1,630,000.00	0.00	0.00	1,630,000.00
УКУПНО:			100.00	502,018,911.60	58,148,570.24	60,000.00	560,227,481.84

Члан 4.

Мења се члан 5. Одлуке, тако да гласи:

Планирани капитални издаци буџетских корисника за 2020. годину и наредне две године, исказани су у табели:

Планирани капитални издаци буџетских корисника за 2020., 2021. и 2022. годину исказују се у следећем прегледу:

Екон. Кл.	Ре. Бр.	ОПИС	2020	2021	2022
А. КАПИТАЛНИ ПРОЈЕКТИ И ИЗДАЦИ					
511000		ЗГРАДЕ И ГРАЂЕВИНСКИ ОБЈЕКТИ	171.429.446,39	12.700.000,00	12.500.000,00
	1.	Израда пројектне документације за потребе Општинске управе година почетка финансирања: 2020 година завршетка финансирања: 2020 укупна вредност пројекта: 22.192.550,00	22.192.550,00	10.000.000,00	10.000.000,00
	2.	Инвестиционо одржавање објеката јавне намене година почетка финансирања: 2020 година завршетка финансирања: 2020 укупна вредност пројекта: 2.500.000,00	2.500.000,00	2.500.000,00	2.500.000,00
	3.	Пројекат парцелације и препарцелације за потребе Предшколске установе „Цветић“ година почетка финансирања: 2020 година завршетка финансирања: 2020 укупна вредност пројекта: 200.000,00	200.000,00	0,00	0,00
	4.	Изградња спортске дворане и сале учешће општине година почетка финансирања: 2020 година завршетка финансирања: 2020 укупна вредност пројекта: 7.000.000,00	7.000.000,00	0,00	0,00
	5.	Студија процене стања канализационог система година почетка финансирања: 2020 година завршетка финансирања: 2020 укупна вредност пројекта: 3.600.000,00	3.600.000,00	0,00	0,00
	6.	Инвестиционо одржавање путева (Рашковић, Добрава, Баре, Јуљаци, Претоке, Пајсијевић, Радмиловић, Драгушица, Липница, Честин, Опланић, Балосаве, Кнић), уговорене обавезе из 2019. г и надзор година почетка финансирања: 2020 година завршетка финансирања: 2020 укупна вредност пројекта: 92.293.374,62	92.293.374,62	0,00	0,00
	7.	Измештање и увођење нових линија јавне расвете и разводних електроормара година почетка финансирања: 2020 година завршетка финансирања: 2020 укупна вредност пројекта: 1.900.000,00	1.900.000,00	0,00	0,00
	8.	Енергетска реконструкција зграде општине у Книћу година почетка финансирања: 2020 година завршетка финансирања: 2020 укупна вредност пројекта: 8.859.000,00	8.859.000,00	0,00	0,00
	9.	Израда пројектне документације за потребе Туристичке организације година почетка финансирања: 2020 година завршетка финансирања: 2020 укупна вредност пројекта: 200.000,00	200.000,00	200.000,00	0,00
	10.	Израда пројектне документације за потребе Предшколске установе	230.000,00	0,00	0,00

	година почетка финансирања: 2020 година завршетка финансирања: 2020 укупна вредност пројекта: 230.000,00			
11.	Изградња пута у МЗ Рашковић година почетка финансирања: 2003 година завршетка финансирања: 2003 укупна вредност пројекта: 5.239.149,23	5.239.149,23	0,00	0,00
12.	Разв. лов. туризма-Реконструкција ловачког дома у Гружи	745.345,00	0,00	0,00
13.	Управљање и снабдевање водом за пиће-изградња водов. линије у Вучковици година почетка финансирања: 2020 година завршетка финансирања: 2020 укупна вредност пројекта: 5.000.000,00	5.000.000,00	0,00	0,00
14.	Енергетска санација-инв. одрж. ОШ Рада Шубакић у Гружи-учешће година почетка финансирања: 2020 година завршетка финансирања: 2020 укупна вредност пројекта: 18.721.432,80	18.721.432,80	0,00	0,00
15.	Мере пп-убл-ек. цене. под детета-подна облога за фискултурну салу предшколске установе година почетка финансирања: 2020 година завршетка финансирања: 2020 укупна вредност пројекта: 980.000,00	980.000,00	0,00	0,00
16.	Мере пп-убл-ек. цене. под детета-подна облога за снабдевање санитарном водом објекта у Равном Гају кухињу предшколске установе година почетка финансирања: 2020 година завршетка финансирања: 2020 укупна вредност пројекта: 920.000,00	920.000,00	0,00	0,00
17.	Изградња водоводне мреже за снабдевање водом објекта у Равном Гају година почетка финансирања: 2020 година завршетка финансирања: 2020 укупна вредност пројекта: 848.594,74	848.594,74		
Б. ОСТАЛИ КАПИТАЛНИ ИЗДАЦИ				
512000	МАШИНА И ОПРЕМЕ	6.031.172,99	1.000.000,00	1.000.000,00
1.	Административна опрема	1.080.000,00	1.000.000,00	1.000.000,00
2.	Рачунарска опрема и прикључци за sobbis систем Центар за културу и библиотека	550.000,00	0,00	0,00
3.	Рачунарска и електронска опрема Туристичка организација	300.000,00	0,00	0,00
4.	Опрема за Предшколску установу	100.000,00	0,00	0,00
5.	УНОПС СВИС ПРО програм донације Рачунарске опреме	6.252,77	0,00	0,00
6.	Развој ГИС-а у Книћу рачунарска опрема	165.600,00	0,00	0,00
7.	Ношња за Центар за културу и библиотеку	250.000,00	0,00	0,00
8.	Штампац за Центар за културу и библиотеку	49.320,22	0,00	0,00
9.	Опрема за јавну безбедност	1.400.000,00	0,00	0,00
10.	Мере пп-убл-ек. цене. под детета-опремање фискултуре сале предшколске установе спортским реквизитима	750.000,00	0,00	0,00
11.	Мере пп-убл-ек. цене. под детета- опрема за кухињу предшколске установе	1.380.000,00	0,00	0,00

515000	НЕМАТЕРИЈАЛНА ИМОВИНА	1.482.000,00	250.000,00	250.000,00
1.	План детаљне регулације за комплекс Сунчев брег у Насељеном месту Вучковица	1.000.000,00	0,00	0,00
2.	Књиге Центар за културу и библотека	50.000,00	250.000,00	250.000,00
3.	Програм постављања монтажних објеката	432.000,00	0,00	0,00
541000	ЗЕМЉИШТЕ	6.200.000,00	0,00	0,00
1.	Куповина земљишта година почетка финансирања: 2020 година завршетка финансирања: 2020 укупна вредност пројекта: 6.200.000,00	6.200.000,00	0,00	0,00
В. КАПИТАЛНИ ТРАНСФЕРИ ОСТАЛИМ НИВОИМА ВЛАСТИ				
463000	ТРАНСФЕРИ ОСТАЛИМ НИВОИМА ВЛАСТИ	3.627.353,52	0,00	0,00
1.	Израда пројектне документације за потребе основних школа	1.770.000,00	0,00	0,00
2.	Израда пројектне документације за потребе Средње школе	1.300.000,00	0,00	0,00
3.	Административна опрема за Средњу школу	325.000,00	0,00	0,00
4.	Учионица на отвореном година почетка финансирања: 2020 година завршетка финансирања: 2020 укупна вредност пројекта: 200.000,00	200.000,00	0,00	0,00
5.	Врата на кухињи ОШ Свети Сава Топоница	32.353,52	0,00	0,00
Г. КАПИТАЛНЕ СУБВЕНЦИЈЕ		1.500.000,00	0,00	0,00
1.	Куповина контејнера ЈКП Комуналац година почетка финансирања: 2020 година завршетка финансирања: 2020 укупна вредност пројекта: 1.500.000,00	1.500.000,00	0,00	0,00
УКУПНО		190.269.972,90	13.950.000,00	13.750.000,00

II ПОСЕБАН ДЕО

Члан 5.

Мења се члан 6. Одлуке, тако да гласи:

Укупни расходи и издаци у износу од 560.227.481,84 динара, финансирани из свих извора финансирања распоређују се по корисницима и врстама издатака и то:

ПОСЕБНИ ДЕО

Раздео	Глава	Програм	Функција	Проект/проектност/подпозиција	Позиција	Класификација	Економска класификација	Извор финанси.	ОПИС	Средства из буџета	Средства из осталих извора	Средства из сопствених извора	Укупна средства
1									СКУПШТИНА ОПШТИНЕ	14,726,379.00	0.00	0.00	14,726,379.00
1									СКУПШТИНА ОПШТИНЕ	14,726,379.00	0.00	0.00	14,726,379.00
2101									ПРОГРАМ 16 Политички систем локалне самоуправе	14,726,379.00	0.00	0.00	14,726,379.00
		110							Извршни и законодавни органи, финансијски и фис	10,726,379.00	0.00	0.00	10,726,379.00
			2101 0001						ПА/П: Функционисање скупштине	9,096,379.00	0.00	0.00	9,096,379.00
				1 0	411	01			ПЛАТЕ, ДОДАЦИ И НАКНАДЕ ЗАПОСЛЕНИХ (ЗАРА	2,892,000.00	0.00	0.00	2,892,000.00
				2 0	412	01			СОЦИЈАЛНИ ДОПРИНОСИ НА ТЕРЕТ ПОСЛОДАВЦ	520,000.00	0.00	0.00	520,000.00
				3 0	414	01			СОЦИЈАЛНА ДАВАЊА ЗАПОСЛЕНИМА	10,000.00	0.00	0.00	10,000.00
				4 0	415	01			НАКНАДЕ ТРОШКОВА ЗА ЗАПОСЛЕНЕ(ПРЕВОЗ , О	230,000.00	0.00	0.00	230,000.00
				5 0	422	01			ТРОШКОВИ ПУТОВАЊА	50,000.00	0.00	0.00	50,000.00
				6 0	423	01			УСЛУГЕ ПО УГОВОРУ	4,850,000.00	0.00	0.00	4,850,000.00
				7 0	426	01			МАТЕРИЈАЛ	50,000.00	0.00	0.00	50,000.00
				8 0	465	01			ОСТАЛЕ ДОТАЦИЈЕ И ТРАНСФЕРИ	50,000.00	0.00	0.00	50,000.00
				9 0	481	01			ДОТАЦИЈЕ НЕВЛАДИНИМ ОРГАНИЗАЦИЈАМА	444,379.00	0.00	0.00	444,379.00
									Извори финансирања за ПА/П: 2101 0001				
				01					Средства из буџета	9,096,379.00	0.00	0.00	9,096,379.00
			2101 p-01						ПА/П: Дан општине	1,630,000.00	0.00	0.00	1,630,000.00
				10 0	423	01			УСЛУГЕ ПО УГОВОРУ	1,600,000.00	0.00	0.00	1,600,000.00
				11 0	426	01			МАТЕРИЈАЛ	30,000.00	0.00	0.00	30,000.00
									Извори финансирања за ПА/П: 2101 p-01				
				01					Средства из буџета	1,630,000.00	0.00	0.00	1,630,000.00
									Извори финансирања за функцију 110				
				01					Средства из буџета	10,726,379.00	0.00	0.00	10,726,379.00
		160							Опште јавне услуге које нису клас. на другом месту	4,000,000.00	0.00	0.00	4,000,000.00
			2101 0001						ПА/П: Функционисање скупштине	4,000,000.00	0.00	0.00	4,000,000.00
				12 0	421	01			СТАЛНИ ТРОШКОВИ	170,000.00	0.00	0.00	170,000.00
				13 0	423	01			УСЛУГЕ ПО УГОВОРУ	3,500,000.00	0.00	0.00	3,500,000.00
				14 0	426	01			МАТЕРИЈАЛ	330,000.00	0.00	0.00	330,000.00
									Извори финансирања за ПА/П: 2101 0001				
				01					Средства из буџета	4,000,000.00	0.00	0.00	4,000,000.00
									Извори финансирања за функцију 160				
				01					Средства из буџета	4,000,000.00	0.00	0.00	4,000,000.00
									Извори финансирања за главу				
				01					Средства из буџета	14,726,379.00	0.00	0.00	14,726,379.00
									Извори финансирања за раздео 1				
				01					Средства из буџета	14,726,379.00	0.00	0.00	14,726,379.00
2									ПРЕДСЕДНИК ОПШТИНЕ	4,170,000.00	0.00	0.00	4,170,000.00
2									ПРЕДСЕДНИК ОПШТИНЕ	4,170,000.00	0.00	0.00	4,170,000.00
2101									ПРОГРАМ 16 Политички систем локалне самоуправе	4,170,000.00	0.00	0.00	4,170,000.00
		110							Извршни и законодавни органи, финансијски и фис	4,170,000.00	0.00	0.00	4,170,000.00
			2101 0002						ПА/П: Функционисање извршних органа	4,170,000.00	0.00	0.00	4,170,000.00
				15 0	411	01			ПЛАТЕ, ДОДАЦИ И НАКНАДЕ ЗАПОСЛЕНИХ (ЗАРА	3,030,000.00	0.00	0.00	3,030,000.00
				16 0	412	01			СОЦИЈАЛНИ ДОПРИНОСИ НА ТЕРЕТ ПОСЛОДАВЦ	525,000.00	0.00	0.00	525,000.00
				17 0	414	01			СОЦИЈАЛНА ДАВАЊА ЗАПОСЛЕНИМА	5,000.00	0.00	0.00	5,000.00
				18 0	415	01			НАКНАДЕ ТРОШКОВА ЗА ЗАПОСЛЕНЕ(ПРЕВОЗ , О	100,000.00	0.00	0.00	100,000.00
				19 0	422	01			ТРОШКОВИ ПУТОВАЊА	100,000.00	0.00	0.00	100,000.00
				20 0	423	01			УСЛУГЕ ПО УГОВОРУ	350,000.00	0.00	0.00	350,000.00
				21 0	426	01			МАТЕРИЈАЛ	10,000.00	0.00	0.00	10,000.00
				22 0	465	01			ОСТАЛЕ ДОТАЦИЈЕ И ТРАНСФЕРИ	50,000.00	0.00	0.00	50,000.00
									Извори финансирања за ПА/П: 2101 0002				
				01					Средства из буџета	4,170,000.00	0.00	0.00	4,170,000.00

Раздео	Глава	Програм	Функција	Пр.активност/ проект	Позиција, подпозиција	Економска класификација	Извор финанс.	ОПИС	Средства из буџета	Средства из осталих извора	Средства из сопствених извора	Укупна средства
Извори финансирања за функцију 110												
							01	Средства из буџета	4,170,000.00	0.00	0.00	4,170,000.00
Извори финансирања за главу												
							01	Средства из буџета	4,170,000.00	0.00	0.00	4,170,000.00
Извори финансирања за раздео 2												
							01	Средства из буџета	4,170,000.00	0.00	0.00	4,170,000.00
3	ОПШТИНСКО ВЕЋЕ								2,326,140.67	0.00	0.00	2,326,140.67
3	ОПШТИНСКО ВЕЋЕ								2,326,140.67	0.00	0.00	2,326,140.67
2101	ПРОГРАМ 16 Политички систем локалне самоуправе								2,326,140.67	0.00	0.00	2,326,140.67
110	Извршни и законодавни органи, финансијски и фис								2,326,140.67	0.00	0.00	2,326,140.67
2101 0002	ПАП: Функционисање извршних органа								2,326,140.67	0.00	0.00	2,326,140.67
	23	0	411	01	ПЛАТЕ, ДОДАЦИ И НАКНАДЕ ЗАПОСЛЕНИХ (ЗАРА			1,200,000.00	0.00	0.00	1,200,000.00	
	24	0	412	01	СОЦИЈАЛНИ ДОПРИНОСИ НА ТЕРЕТ ПОСЛОДАВЦ			210,000.00	0.00	0.00	210,000.00	
	25	0	415	01	НАКНАДЕ ТРОШКОВА ЗА ЗАПОСЛЕНЕ(ПРЕВОЗ , О			100,000.00	0.00	0.00	100,000.00	
	26	0	422	01	ТРОШКОВИ ПУТОВАЊА			50,000.00	0.00	0.00	50,000.00	
	27	0	423	01	УСЛУГЕ ПО УГОВОРУ			736,140.67	0.00	0.00	736,140.67	
	28	0	465	01	ОСТАЛЕ ДОТАЦИЈЕ И ТРАНСФЕРИ			30,000.00	0.00	0.00	30,000.00	
Извори финансирања за ПАП: 2101 0002												
							01	Средства из буџета	2,326,140.67	0.00	0.00	2,326,140.67
Извори финансирања за функцију 110												
							01	Средства из буџета	2,326,140.67	0.00	0.00	2,326,140.67
Извори финансирања за главу												
							01	Средства из буџета	2,326,140.67	0.00	0.00	2,326,140.67
Извори финансирања за раздео 3												
							01	Средства из буџета	2,326,140.67	0.00	0.00	2,326,140.67
4	ОПШТИНСКА УПРАВА								478,800,391.93	58,148,570.24	60,000.00	537,008,962.17
4	ОПШТИНСКА УПРАВА								408,282,582.70	52,032,185.80	0.00	460,314,768.50
0602	ПРОГРАМ 15 Опште услуге локалне самоуправе								130,047,340.26	12,474,913.71	0.00	142,522,253.97
130	Опште услуге								111,509,203.54	10,364,745.71	0.00	121,873,949.25
0602 0001	ПАП: Функционисање локалне самоуправе и град								111,507,703.54	9,216,260.02	0.00	120,723,963.56
	29	0	411	01	ПЛАТЕ, ДОДАЦИ И НАКНАДЕ ЗАПОСЛЕНИХ (ЗАРА			36,848,317.70	0.00	0.00	36,848,317.70	
	30	0	412	01	СОЦИЈАЛНИ ДОПРИНОСИ НА ТЕРЕТ ПОСЛОДАВЦ			6,370,782.30	0.00	0.00	6,370,782.30	
	31	0	413	01	НАКНАДЕ У НАТУРИ			150,000.00	0.00	0.00	150,000.00	
	32	0	414	01	СОЦИЈАЛНА ДАВАЊА ЗАПОСЛЕНИМА			700,000.00	0.00	0.00	700,000.00	
	33	0	414	13	СОЦИЈАЛНА ДАВАЊА ЗАПОСЛЕНИМА			0.00	10.02	0.00	10.02	
	34	0	415	01	НАКНАДЕ ТРОШКОВА ЗА ЗАПОСЛЕНЕ(ПРЕВОЗ , О			3,100,000.00	0.00	0.00	3,100,000.00	
	35	0	416	01	НАГРАДЕ ЗАПОСЛЕНИМА И ОСТАЛИ ПОСЕБНИ РА			450,000.00	0.00	0.00	450,000.00	
	36	0	421	01	СТАЛНИ ТРОШКОВИ			7,566,500.00	0.00	0.00	7,566,500.00	
	37	0	422	01	ТРОШКОВИ ПУТОВАЊА			200,000.00	0.00	0.00	200,000.00	
	38	0	423	01	УСЛУГЕ ПО УГОВОРУ			9,294,644.54	0.00	0.00	9,294,644.54	
	39	0	424	01	СПЕЦИЈАЛИЗОВАНЕ УСЛУГЕ			2,097,909.00	0.00	0.00	2,097,909.00	
	40	0	424	01	СПЕЦИЈАЛИЗОВАНЕ УСЛУГЕ			1,480,000.00	0.00	0.00	1,480,000.00	
	41	0	424	13	СПЕЦИЈАЛИЗОВАНЕ УСЛУГЕ			0.00	5,889,000.00	0.00	5,889,000.00	
	42	0	425	01	ТЕКУЋЕ ПОПРАВКЕ И ОДРЖАВАЊЕ			3,505,000.00	0.00	0.00	3,505,000.00	
	43	0	426	01	МАТЕРИЈАЛ			5,470,000.00	0.00	0.00	5,470,000.00	
	252	0	426	13	МАТЕРИЈАЛ			0.00	3,327,250.00	0.00	3,327,250.00	
	44	0	451	01	СУБВЕНЦИЈЕ ЈАВНИМ НЕФИНАНСИЈСКИМ ПРЕДУ			500,000.00	0.00	0.00	500,000.00	
	45	0	465	01	ОСТАЛЕ ДОТАЦИЈЕ И ТРАНСФЕРИ			400,000.00	0.00	0.00	400,000.00	
	46	0	481	01	ДОТАЦИЈЕ НЕВЛАДИНИМ ОРГАНИЗАЦИЈАМА			380,000.00	0.00	0.00	380,000.00	
	47	0	482	01	ПОРЕЗИ, ОБАВЕЗНЕ ТАКСЕ И КАЗНЕ НАМЕТНУТЕ			300,000.00	0.00	0.00	300,000.00	
	48	0	485	01	НАКНАДА ШТЕТЕ ЗА ПОВРЕДЕ ИЛИ ШТЕТУ НАНЕТ			90,000.00	0.00	0.00	90,000.00	
	49	0	511	01	ЗГРАДЕ И ГРАЂЕВИНСКИ ОБЈЕКТИ			24,892,550.00	0.00	0.00	24,892,550.00	
	50	0	512	01	МАШИНЕ И ОПРЕМА			1,080,000.00	0.00	0.00	1,080,000.00	

Раздео	Глава	Програм	Функција	Пр. активност/ проект	Позиција, подпозиција	Класификација	Економска класификација	Извор финанс. средства	ОПИС	Средства из буџета	Средства из осталих извора	Средства из сопствених извора	Укупна средства	
					254 0		515 01		НЕМАТЕРИЈАЛНА ИМОВИНА	432,000.00	0.00	0.00	432,000.00	
					51 0		541 01		ЗЕМЉИШТЕ	6,200,000.00	0.00	0.00	6,200,000.00	
									Извори финансирања за ПА/П: 0602 0001					
								01	Средства из буџета	111,507,703.54	0.00	0.00	111,507,703.54	
								13	Нераспоређени вишак прихода из предходне године	0.00	9,216,260.02	0.00	9,216,260.02	
								0602 п-04	ПА/П: Реформа пореза на имовину	1,500.00	396,142.86	0.00	397,642.86	
					259 0		421 01		СТАЛНИ ТРОШКОВИ	1,500.00	0.00	0.00	1,500.00	
					52 0		423 06		УСЛУГЕ ПО УГОВОРУ	0.00	161,142.86	0.00	161,142.86	
					53 0		423 15		УСЛУГЕ ПО УГОВОРУ	0.00	235,000.00	0.00	235,000.00	
									Извори финансирања за ПА/П: 0602 п-04					
								01	Средства из буџета	1,500.00	0.00	0.00	1,500.00	
								06	Донације од међународних организација	0.00	161,142.86	0.00	161,142.86	
								15	Неутрошена средства донација из ранијих година	0.00	235,000.00	0.00	235,000.00	
								0602 П-05	ПА/П: Унос СВИС ПРО-програм донације	0.00	752,342.83	0.00	752,342.83	
					54 0		411 15		ПЛАТЕ, ДОДАЦИ И НАКНАДЕ ЗАПОСЛЕНИХ (ЗАРА	0.00	490,671.41	0.00	490,671.41	
					55 0		412 15		СОЦИЈАЛНИ ДОПРИНОСИ НА ТЕРЕТ ПОСЛОДАВЦ	0.00	84,127.12	0.00	84,127.12	
					56 0		423 15		УСЛУГЕ ПО УГОВОРУ	0.00	119,879.76	0.00	119,879.76	
					57 0		426 15		МАТЕРИЈАЛ	0.00	51,411.77	0.00	51,411.77	
					58 0		512 15		МАШИНЕ И ОПРЕМА	0.00	6,252.77	0.00	6,252.77	
									Извори финансирања за ПА/П: 0602 П-05					
								15	Неутрошена средства донација из ранијих година	0.00	752,342.83	0.00	752,342.83	
									Извори финансирања за функцију 130					
								01	Средства из буџета	111,509,203.54	0.00	0.00	111,509,203.54	
								06	Донације од међународних организација	0.00	161,142.86	0.00	161,142.86	
								13	Нераспоређени вишак прихода из предходне године	0.00	9,216,260.02	0.00	9,216,260.02	
								15	Неутрошена средства донација из ранијих година	0.00	987,342.83	0.00	987,342.83	
								160	Опште јавне услуге које нису клас. на другом месту	8,466,610.72	0.00	0.00	8,466,610.72	
									0602 0001	ПА/П: Функционисање локалне самоуправе и град	3,700,000.00	0.00	0.00	3,700,000.00
					59 0		483 01		НОВЧАНЕ КАЗНЕ И ПЕНАЛИ ПО РЕШЕЊУ СУДОВА	3,700,000.00	0.00	0.00	3,700,000.00	
									Извори финансирања за ПА/П: 0602 0001					
								01	Средства из буџета	3,700,000.00	0.00	0.00	3,700,000.00	
								0602 0009	ПА/П: Текућа буџетска резерва	3,224,240.72	0.00	0.00	3,224,240.72	
					60 0		499 01		СРЕДСТВА РЕЗЕРВЕ	3,224,240.72	0.00	0.00	3,224,240.72	
									Извори финансирања за ПА/П: 0602 0009					
								01	Средства из буџета	3,224,240.72	0.00	0.00	3,224,240.72	
								0602 0010	ПА/П: Стална буџетска резерва	1,542,370.00	0.00	0.00	1,542,370.00	
					61 0		499 01		СРЕДСТВА РЕЗЕРВЕ	1,542,370.00	0.00	0.00	1,542,370.00	
									Извори финансирања за ПА/П: 0602 0010					
								01	Средства из буџета	1,542,370.00	0.00	0.00	1,542,370.00	
									Извори финансирања за функцију 160					
								01	Средства из буџета	8,466,610.72	0.00	0.00	8,466,610.72	
								250	Одбрана- неklasификована на другом месту	371,526.00	270,168.00	0.00	641,694.00	
									0602 0014	ПА/П: Управљање ванредним ситуацијама	371,526.00	270,168.00	0.00	641,694.00
					62 0		424 01		СПЕЦИЈАЛИЗОВАНЕ УСЛУГЕ	13,896.00	0.00	0.00	13,896.00	
					63 0		426 01		МАТЕРИЈАЛ	357,630.00	0.00	0.00	357,630.00	
					64 0		484 15		НАКНАДА ШТЕТЕ ЗА ПОВРЕДЕ ИЛИ ШТЕТУ НАСТА	0.00	270,168.00	0.00	270,168.00	
									Извори финансирања за ПА/П: 0602 0014					
								01	Средства из буџета	371,526.00	0.00	0.00	371,526.00	
								15	Неутрошена средства донација из ранијих година	0.00	270,168.00	0.00	270,168.00	
									Извори финансирања за функцију 250					
								01	Средства из буџета	371,526.00	0.00	0.00	371,526.00	
								15	Неутрошена средства донација из ранијих година	0.00	270,168.00	0.00	270,168.00	
								360	Јавни ред и мир неklasификован на другом месту	2,000,000.00	0.00	0.00	2,000,000.00	
									0602 0001	ПА/П: Функционисање локалне самоуправе и град	2,000,000.00	0.00	0.00	2,000,000.00
					65 0		422 01		ТРОШКОВИ ПУТОВАЊА	100,000.00	0.00	0.00	100,000.00	
					66 0		423 01		УСЛУГЕ ПО УГОВОРУ	300,000.00	0.00	0.00	300,000.00	

Раздео	Глава	Програм	Функција	Пр. активност/ проект	подпозиција	Позиција, класификација	Економска класификација	Извор финанс. класификација	ОПИС	Средства из буџета	Средства из осталих извора	Средства из сопствених извора	Укупна средства
					67 0	424 01			СПЕЦИЈАЛИЗОВАНЕ УСЛУГЕ	50,000.00	0.00	0.00	50,000.00
					68 0	426 01			МАТЕРИЈАЛ	150,000.00	0.00	0.00	150,000.00
					69 0	512 01			МАШИНЕ И ОПРЕМА	1,400,000.00	0.00	0.00	1,400,000.00
									Извори финансирања за ПА/П: 0602 0001				
						01			Средства из буџета	2,000,000.00	0.00	0.00	2,000,000.00
									Извори финансирања за функцију 360				
						01			Средства из буџета	2,000,000.00	0.00	0.00	2,000,000.00
		620							Развој заједнице	7,000,000.00	1,840,000.00	0.00	8,840,000.00
									ПА/П: Функционисање локалне самоуправе и град	0.00	1,840,000.00	0.00	1,840,000.00
					70 0	425 15			ТЕКУЋЕ ПОПРАВКЕ И ОДРЖАВАЊЕ	0.00	1,840,000.00	0.00	1,840,000.00
									Извори финансирања за ПА/П: 0602 0001				
						15			Неутрошена средства донација из ранијих година	0.00	1,840,000.00	0.00	1,840,000.00
									ПА/П: Изградња спортске дворане и сале учешће	7,000,000.00	0.00	0.00	7,000,000.00
					71 0	511 01			ЗГРАДЕ И ГРАЂЕВИНСКИ ОБЈЕКТИ	7,000,000.00	0.00	0.00	7,000,000.00
									Извори финансирања за ПА/П: 0602 П-03				
						01			Средства из буџета	7,000,000.00	0.00	0.00	7,000,000.00
									Извори финансирања за функцију 620				
						01			Средства из буџета	7,000,000.00	0.00	0.00	7,000,000.00
						15			Неутрошена средства донација из ранијих година	0.00	1,840,000.00	0.00	1,840,000.00
		840							Верске и друге услуге заједнице	700,000.00	0.00	0.00	700,000.00
									ПА/П: Функционисање локалне самоуправе и град	700,000.00	0.00	0.00	700,000.00
					72 0	481 01			ДОТАЦИЈЕ НЕВЛАДИНИМ ОРГАНИЗАЦИЈАМА	700,000.00	0.00	0.00	700,000.00
									Извори финансирања за ПА/П: 0602 0001				
						01			Средства из буџета	700,000.00	0.00	0.00	700,000.00
									Извори финансирања за функцију 840				
						01			Средства из буџета	700,000.00	0.00	0.00	700,000.00
						15			Неутрошена средства донација из ранијих година	0.00	1,840,000.00	0.00	1,840,000.00
		1101							ПРОГРАМ 1 Становање, урбанизам и просторно пла	3,785,600.00	0.00	0.00	3,785,600.00
									Опште услуге	2,620,000.00	0.00	0.00	2,620,000.00
									ПА/П: Спровођење урбанистичких и просторних п	2,620,000.00	0.00	0.00	2,620,000.00
					73 0	423 01			УСЛУГЕ ПО УГОВОРУ	2,620,000.00	0.00	0.00	2,620,000.00
									Извори финансирања за ПА/П: 1101 0002				
						01			Средства из буџета	2,620,000.00	0.00	0.00	2,620,000.00
									Извори финансирања за функцију 130				
						01			Средства из буџета	2,620,000.00	0.00	0.00	2,620,000.00
		620							Развој заједнице	1,165,600.00	0.00	0.00	1,165,600.00
									ПА/П: Просторно и урбанистичко планирање	1,000,000.00	0.00	0.00	1,000,000.00
					74 0	515 01			НЕМАТЕРИЈАЛНА ИМОВИНА	1,000,000.00	0.00	0.00	1,000,000.00
									Извори финансирања за ПА/П: 1101 0001				
						01			Средства из буџета	1,000,000.00	0.00	0.00	1,000,000.00
									ПА/П: Развој ГИС-а у Книћу	165,600.00	0.00	0.00	165,600.00
					75 0	512 01			МАШИНЕ И ОПРЕМА	165,600.00	0.00	0.00	165,600.00
									Извори финансирања за ПА/П: 1101 П-01				
						01			Средства из буџета	165,600.00	0.00	0.00	165,600.00
									Извори финансирања за функцију 620				
						01			Средства из буџета	1,165,600.00	0.00	0.00	1,165,600.00
		1102							ПРОГРАМ 2 Комуналне делатности	28,138,594.74	0.00	0.00	28,138,594.74
									Заштита биљног и животињског света и крајолика	1,500,000.00	0.00	0.00	1,500,000.00
									ПА/П: Одржавање јавних зелених површина	1,500,000.00	0.00	0.00	1,500,000.00
					76 0	424 01			СПЕЦИЈАЛИЗОВАНЕ УСЛУГЕ	1,500,000.00	0.00	0.00	1,500,000.00
									Извори финансирања за ПА/П: 1102 0002				
						01			Средства из буџета	1,500,000.00	0.00	0.00	1,500,000.00
									Извори финансирања за функцију 540				
						01			Средства из буџета	1,500,000.00	0.00	0.00	1,500,000.00
		560							Заштита животне средине неklasификована на друг	4,400,000.00	0.00	0.00	4,400,000.00
									ПА/П: ЗОО хигијена	4,400,000.00	0.00	0.00	4,400,000.00
					77 0	424 01			СПЕЦИЈАЛИЗОВАНЕ УСЛУГЕ	2,500,000.00	0.00	0.00	2,500,000.00

Раздео	Глава	Програм	Функција	Пр. активност/ проект	подпозиција	Позиција	Економска класификација	Извор финанс. ..	ОПИС	Средства из буџета	Средства из осталих извора	Средства из сопствених извора	Укупна средства
					78 0		483 01		НОВЧАНЕ КАЗНЕ И ПЕНАЛИ ПО РЕШЕЊУ СУДОВА	200,000.00	0.00	0.00	200,000.00
					79 0		485 01		НАКНАДА ШТЕТЕ ЗА ПОВРЕДЕ ИЛИ ШТЕТУ НАНЕТ	1,700,000.00	0.00	0.00	1,700,000.00
									Извори финансирања за ПА/П: 1102 0004				
								01	Средства из буџета	4,400,000.00	0.00	0.00	4,400,000.00
									Извори финансирања за функцију 560				
								01	Средства из буџета	4,400,000.00	0.00	0.00	4,400,000.00
		630							Водоснабдевање	5,848,594.74	0.00	0.00	5,848,594.74
									ПА/П: Управљање и снабдевање водом за пиће	848,594.74	0.00	0.00	848,594.74
					277 0		511 01		ЗГРАДЕ И ГРАЂЕВИНСКИ ОБЈЕКТИ	848,594.74	0.00	0.00	848,594.74
									Извори финансирања за ПА/П: 1102 0008				
								01	Средства из буџета	848,594.74	0.00	0.00	848,594.74
									ПА/П: Изградња водоводне линије у Вучковици	5,000,000.00	0.00	0.00	5,000,000.00
					80 0		511 01		ЗГРАДЕ И ГРАЂЕВИНСКИ ОБЈЕКТИ	5,000,000.00	0.00	0.00	5,000,000.00
									Извори финансирања за ПА/П: 1102 П-01				
								01	Средства из буџета	5,000,000.00	0.00	0.00	5,000,000.00
									Извори финансирања за функцију 630				
								01	Средства из буџета	5,848,594.74	0.00	0.00	5,848,594.74
		640							Улична расвета	16,390,000.00	0.00	0.00	16,390,000.00
									ПА/П: Управљање/одржавање јавним осветљење	16,390,000.00	0.00	0.00	16,390,000.00
					81 0		421 01		СТАЛНИ ТРОШКОВИ	12,000,000.00	0.00	0.00	12,000,000.00
					82 0		423 01		УСЛУГЕ ПО УГОВОРУ	1,000,000.00	0.00	0.00	1,000,000.00
					83 0		425 01		ТЕКУЋЕ ПОПРАВКЕ И ОДРЖАВАЊЕ	1,490,000.00	0.00	0.00	1,490,000.00
					84 0		511 01		ЗГРАДЕ И ГРАЂЕВИНСКИ ОБЈЕКТИ	1,900,000.00	0.00	0.00	1,900,000.00
									Извори финансирања за ПА/П: 1102 0001				
								01	Средства из буџета	16,390,000.00	0.00	0.00	16,390,000.00
									Извори финансирања за функцију 640				
								01	Средства из буџета	16,390,000.00	0.00	0.00	16,390,000.00
		1502							ПРОГРАМ 4 Развој туризма	845,345.00	539,350.37	0.00	1,384,695.37
									Туризам	745,345.00	0.00	0.00	745,345.00
									ПА/П: Раз.лов.туризма-рекон.ловачког дома у Гру	745,345.00	0.00	0.00	745,345.00
					85 0		511 01		ЗГРАДЕ И ГРАЂЕВИНСКИ ОБЈЕКТИ	745,345.00	0.00	0.00	745,345.00
									Извори финансирања за ПА/П: 1502 П-02				
								01	Средства из буџета	745,345.00	0.00	0.00	745,345.00
									Извори финансирања за функцију 473				
								01	Средства из буџета	745,345.00	0.00	0.00	745,345.00
		620							Развој заједнице	100,000.00	539,350.37	0.00	639,350.37
									ПА/П: Управљање развојем туризма	100,000.00	539,350.37	0.00	639,350.37
					86 0		425 01		ТЕКУЋЕ ПОПРАВКЕ И ОДРЖАВАЊЕ	100,000.00	0.00	0.00	100,000.00
					258 0		425 13		ТЕКУЋЕ ПОПРАВКЕ И ОДРЖАВАЊЕ	0.00	539,350.37	0.00	539,350.37
									Извори финансирања за ПА/П: 1502 0001				
								01	Средства из буџета	100,000.00	0.00	0.00	100,000.00
								13	Нераспоређени вишак прихода из предходне године	0.00	539,350.37	0.00	539,350.37
									Извори финансирања за функцију 620				
								01	Средства из буџета	100,000.00	0.00	0.00	100,000.00
								13	Нераспоређени вишак прихода из предходне године	0.00	539,350.37	0.00	539,350.37
		0101							ПРОГРАМ 5 Пољопривреда и рурални развој	18,250,000.00	5,700,000.00	0.00	23,950,000.00
									Пољопривреда	18,250,000.00	5,700,000.00	0.00	23,950,000.00
									ПА/П: Подршка за спровођење пољопривредне п	8,200,000.00	0.00	0.00	8,200,000.00
					87 0		423 01		УСЛУГЕ ПО УГОВОРУ	2,500,000.00	0.00	0.00	2,500,000.00
					88 0		426 01		МАТЕРИЈАЛ	1,700,000.00	0.00	0.00	1,700,000.00
					89 0		451 01		СУБВЕНЦИЈЕ ЈАВНИМ НЕФИНАНСИЈСКИМ ПРЕДУ	4,000,000.00	0.00	0.00	4,000,000.00
									Извори финансирања за ПА/П: 0101 0001				
								01	Средства из буџета	8,200,000.00	0.00	0.00	8,200,000.00
									ПА/П: Мере подршке руралном развоју	10,050,000.00	0.00	0.00	10,050,000.00
					90 0		451 01		СУБВЕНЦИЈЕ ЈАВНИМ НЕФИНАНСИЈСКИМ ПРЕДУ	10,000,000.00	0.00	0.00	10,000,000.00
					91 0		481 01		ДОТАЦИЈЕ НЕВЛАДИНИМ ОРГАНИЗАЦИЈАМА	50,000.00	0.00	0.00	50,000.00

Раздео	Глава	Програм	Функција	Пр. активност/ проекат	Подпозиција	Позиција, класификација	Економска класификација	Извор финанси. класификација	ОПИС	Средства из буџета	Средства из осталих извора	Средства из сопствених извора	Укупна средства
Извори финансирања за ПА/П: 0101 0002													
								01	Средства из буџета	10,050,000.00	0.00	0.00	10,050,000.00
		0101 п-01							ПА/П: Мере пп-акт.ЛС и едук.из области пп-млади	0.00	5,700,000.00	0.00	5,700,000.00
			264	0		423		07	УСЛУГЕ ПО УГОВОРУ	0.00	200,000.00	0.00	200,000.00
			263	0		451		07	СУБВЕНЦИЈЕ ЈАВНИМ НЕФИНАНСИЈСКИМ ПРЕДУ	0.00	5,500,000.00	0.00	5,500,000.00
Извори финансирања за ПА/П: 0101 п-01													
								07	Донације од осталих нивоа власти	0.00	5,700,000.00	0.00	5,700,000.00
Извори финансирања за функцију 421													
								01	Средства из буџета	18,250,000.00	0.00	0.00	18,250,000.00
								07	Донације од осталих нивоа власти	0.00	5,700,000.00	0.00	5,700,000.00
0401									ПРОГРАМ 6 Заштита животне средине	8,300,000.00	0.00	0.00	8,300,000.00
		510							Управљање отпадом	3,700,000.00	0.00	0.00	3,700,000.00
									ПА/П: Управљање осталим врстама отпада	3,700,000.00	0.00	0.00	3,700,000.00
			92	0		424		01	СПЕЦИЈАЛИЗОВАНЕ УСЛУГЕ	2,200,000.00	0.00	0.00	2,200,000.00
			93	0		451		01	СУБВЕНЦИЈЕ ЈАВНИМ НЕФИНАНСИЈСКИМ ПРЕДУ	1,500,000.00	0.00	0.00	1,500,000.00
Извори финансирања за ПА/П: 0401 0006													
								01	Средства из буџета	3,700,000.00	0.00	0.00	3,700,000.00
Извори финансирања за функцију 510													
								01	Средства из буџета	3,700,000.00	0.00	0.00	3,700,000.00
520									Управљање отпадним водама	3,600,000.00	0.00	0.00	3,600,000.00
									ПА/П: Управљање отпадним водама	3,600,000.00	0.00	0.00	3,600,000.00
			94	0		511		01	ЗГРАДЕ И ГРАЂЕВИНСКИ ОБЈЕКТИ	3,600,000.00	0.00	0.00	3,600,000.00
Извори финансирања за ПА/П: 0401 0004													
								01	Средства из буџета	3,600,000.00	0.00	0.00	3,600,000.00
Извори финансирања за функцију 520													
								01	Средства из буџета	3,600,000.00	0.00	0.00	3,600,000.00
560									Заштита животне средине неklasификована на друг	1,000,000.00	0.00	0.00	1,000,000.00
									ПА/П: Управљање заштитом животне средине	1,000,000.00	0.00	0.00	1,000,000.00
			95	0		424		01	СПЕЦИЈАЛИЗОВАНЕ УСЛУГЕ	1,000,000.00	0.00	0.00	1,000,000.00
Извори финансирања за ПА/П: 0401 0001													
								01	Средства из буџета	1,000,000.00	0.00	0.00	1,000,000.00
Извори финансирања за функцију 560													
								01	Средства из буџета	1,000,000.00	0.00	0.00	1,000,000.00
0701									ПРОГРАМ 7 Организација саобраћаја и саобраћајна	109,346,885.70	16,746,488.92	0.00	126,093,374.62
		451							Друмски транспорт	106,046,885.70	16,746,488.92	0.00	122,793,374.62
									ПА/П: Управљање и одржавање саобраћајне инф	106,046,885.70	16,746,488.92	0.00	122,793,374.62
			96	0		424		01	СПЕЦИЈАЛИЗОВАНЕ УСЛУГЕ	20,500,000.00	0.00	0.00	20,500,000.00
			97	0		425		01	ТЕКУЋЕ ПОПРАВКЕ И ОДРЖАВАЊЕ	10,000,000.00	0.00	0.00	10,000,000.00
			98	0		511		01	ЗГРАДЕ И ГРАЂЕВИНСКИ ОБЈЕКТИ	57,100,000.00	0.00	0.00	57,100,000.00
									-Путни правац Рашковић (Брђани)				
									-Путни правац Брњица (Зечевићи)				
									-Путни правац Дубрава (горњи крај)				
									-Путни правац Баре (засеок Гај)				
									-Путни правац Љуљаци (центар села)				
									-Путни правац Претоке (засеок Благојевићи)				
									-Путни правац Пајсијевић (грчка коса)				
									-Путни правац Радмиловић (Пољци)				
									-Путни правац Драгушица (засеок Тодоровићи)				
									-Путни правац Липница (засеок Мајсторовићи)				
									-Путни правац Честин (пут Росуље)				
									-Путни правац Опланић (Старо село- Цековићи)				
									-Путни правац Балосаве (Дубљаци)				
									-Путни правац Кнић (Доња мала)				
			99	0		511		01	ЗГРАДЕ И ГРАЂЕВИНСКИ ОБЈЕКТИ	500,000.00	0.00	0.00	500,000.00
			256	0		511		01	ЗГРАДЕ И ГРАЂЕВИНСКИ ОБЈЕКТИ	17,946,885.70	0.00	0.00	17,946,885.70
			255	0		511		13	ЗГРАДЕ И ГРАЂЕВИНСКИ ОБЈЕКТИ	0.00	16,746,488.92	0.00	16,746,488.92
Извори финансирања за ПА/П: 0701 0002													
								01	Средства из буџета	106,046,885.70	0.00	0.00	106,046,885.70
								13	Нераспоређени вишак прихода из предходне године	0.00	16,746,488.92	0.00	16,746,488.92

Раздео	Глава	Програм	Функција	Пр.активност/ пројекат	Позиција, подпозиција	Економска класификација	Извор финанс. средства	ОПИС	Средства из буџета	Средства из осталих извора	Средства из сопствених извора	Укупна средства
Извори финансирања за функцију 451												
							01	Средства из буџета	106,046,885.70	0.00	0.00	106,046,885.70
							13	Нераспоређени вишак прихода из предходне године	0.00	16,746,488.92	0.00	16,746,488.92
	620							Развој заједнице	3,300,000.00	0.00	0.00	3,300,000.00
	0701 0002							ПА/П: Управљање и одржавање саобраћајне инф	3,300,000.00	0.00	0.00	3,300,000.00
			100 0		425 01			ТЕКУЋЕ ПОПРАВКЕ И ОДРЖАВАЊЕ	3,300,000.00	0.00	0.00	3,300,000.00
Извори финансирања за ПА/П: 0701 0002												
							01	Средства из буџета	3,300,000.00	0.00	0.00	3,300,000.00
Извори финансирања за функцију 620												
							01	Средства из буџета	3,300,000.00	0.00	0.00	3,300,000.00
	2001							ПРОГРАМ 8 Предшколско васпитање и образовање	250,000.00	1,650,000.00	0.00	1,900,000.00
	911							Предшколско образовање	250,000.00	1,650,000.00	0.00	1,900,000.00
	2001 п-04							ПА/П: Мере пп-убл.ек.цене поддетета-фиск.сала	130,000.00	850,000.00	0.00	980,000.00
			269 0		511 01			ЗГРАДЕ И ГРАЂЕВИНСКИ ОБЈЕКТИ	130,000.00	0.00	0.00	130,000.00
			265 0		511 07			ЗГРАДЕ И ГРАЂЕВИНСКИ ОБЈЕКТИ	0.00	850,000.00	0.00	850,000.00
Извори финансирања за ПА/П: 2001 п-04												
							01	Средства из буџета	130,000.00	0.00	0.00	130,000.00
							07	Донације од осталих нивоа власти	0.00	850,000.00	0.00	850,000.00
	2001 п-05							ПА/П: Мере пп-убл.ек.цене поддетета-кухиња	120,000.00	800,000.00	0.00	920,000.00
			275 0		511 01			ЗГРАДЕ И ГРАЂЕВИНСКИ ОБЈЕКТИ	120,000.00	0.00	0.00	120,000.00
			273 0		511 07			ЗГРАДЕ И ГРАЂЕВИНСКИ ОБЈЕКТИ	0.00	800,000.00	0.00	800,000.00
Извори финансирања за ПА/П: 2001 п-05												
							01	Средства из буџета	120,000.00	0.00	0.00	120,000.00
							07	Донације од осталих нивоа власти	0.00	800,000.00	0.00	800,000.00
Извори финансирања за функцију 911												
							01	Средства из буџета	250,000.00	0.00	0.00	250,000.00
							07	Донације од осталих нивоа власти	0.00	1,650,000.00	0.00	1,650,000.00
	2002							ПРОГРАМ 9 Основно образовање и васпитање	37,027,121.00	0.00	0.00	37,027,121.00
	912							Основно образовање	37,027,121.00	0.00	0.00	37,027,121.00
	2002 0001							ПА/П: Функционисање основних школа	36,527,121.00	0.00	0.00	36,527,121.00
			101 0		463 01			-накнада трошкова превоза за запослене	8,293,978.00	0.00	0.00	8,293,978.00
			102 0		463 01			-новчане казне и пенали по решењу судова	80,000.00	0.00	0.00	80,000.00
			103 0		463 01			-порези, обавезне таксе и казне	73,915.00	0.00	0.00	73,915.00
			104 0		463 01			-зграде и грађ.објекти	1,770,000.00	0.00	0.00	1,770,000.00
			105 0		463 01			-материјал	3,379,222.00	0.00	0.00	3,379,222.00
			106 0		463 01			-тек попр и одржавање	2,097,276.00	0.00	0.00	2,097,276.00
			107 0		463 01			-специјализоване услуге	82,382.00	0.00	0.00	82,382.00
			108 0		463 01			-услуге по уговору	1,741,062.00	0.00	0.00	1,741,062.00
			109 0		463 01			-стални трошкови	9,755,462.48	0.00	0.00	9,755,462.48
			110 0		463 01			-награде зап.и ост.пос расходи	1,091,854.00	0.00	0.00	1,091,854.00
			111 0		463 01			-социјална давања запосленим	742,563.00	0.00	0.00	742,563.00
			112 0		463 01			-трошкови путовања	7,387,053.00	0.00	0.00	7,387,053.00
			262 0		463 01			-машине и опрема	32,353.52	0.00	0.00	32,353.52
Извори финансирања за ПА/П: 2002 0001												
							01	Средства из буџета	36,527,121.00	0.00	0.00	36,527,121.00
	2002 П-02							ПА/П: Пројекат: Асистент у настави	500,000.00	0.00	0.00	500,000.00
			113 0		463 01			-специјализоване услуге	500,000.00	0.00	0.00	500,000.00
Извори финансирања за ПА/П: 2002 П-02												
							01	Средства из буџета	500,000.00	0.00	0.00	500,000.00
Извори финансирања за функцију 912												
							01	Средства из буџета	37,027,121.00	0.00	0.00	37,027,121.00
	2003							ПРОГРАМ 10 Средње образовање и васпитање	14,177,000.00	0.00	0.00	14,177,000.00
	920							Средње образовање	14,177,000.00	0.00	0.00	14,177,000.00
	2003 0001							ПА/П: Функционисање средњих школа	13,977,000.00	0.00	0.00	13,977,000.00
			114 0		463 01			-зграде и грађевински објекти	1,300,000.00	0.00	0.00	1,300,000.00
			115 0		463 01			-накнаде из буџета за образовање, културу, науку и	100,000.00	0.00	0.00	100,000.00

Раздео	Глава	Програм	Функција	Проект	Пр. активност/ подпозиција	Позиција, класификација	Економска класификација	Извор финанс. средства	ОПИС	Средства из буџета	Средства из осталих извора	Средства из сопствених извора	Укупна средства
					116 0	463 01			-порези, обавезне таксе и казне	20,000.00	0.00	0.00	20,000.00
					117 0	463 01			-машине и опрема	325,000.00	0.00	0.00	325,000.00
					118 0	463 01			-материјал	924,000.00	0.00	0.00	924,000.00
					119 0	463 01			-текуће поправке и одржавање	780,000.00	0.00	0.00	780,000.00
					120 0	463 01			-специјализоване услуге	150,000.00	0.00	0.00	150,000.00
					121 0	463 01			-услуге по уговору	490,000.00	0.00	0.00	490,000.00
					122 0	463 01			-трошкови путовања	3,820,000.00	0.00	0.00	3,820,000.00
					123 0	463 01			-стални трошкови	3,796,000.00	0.00	0.00	3,796,000.00
					124 0	463 01			-награде зап.и ост. пос.расходи	400,000.00	0.00	0.00	400,000.00
					125 0	463 01			-накнада трошкова за запослене	1,630,000.00	0.00	0.00	1,630,000.00
					126 0	463 01			-социјална давања запосленима	142,000.00	0.00	0.00	142,000.00
					127 0	463 01			-новчане казне и пенали по решењу судова	100,000.00	0.00	0.00	100,000.00
									Извори финансирања за ПА/П: 2003 0001				
								01	Средства из буџета	13,977,000.00	0.00	0.00	13,977,000.00
		2003 п-01							ПА/П: Учионица на отвореном	200,000.00	0.00	0.00	200,000.00
				128 0	463 01				-зграде и грађевински објекти	200,000.00	0.00	0.00	200,000.00
									Извори финансирања за ПА/П: 2003 п-01				
								01	Средства из буџета	200,000.00	0.00	0.00	200,000.00
									Извори финансирања за функцију 920				
								01	Средства из буџета	14,177,000.00	0.00	0.00	14,177,000.00
		0901							ПРОГРАМ 11 Социјална и дечија заштита	27,140,000.00	1,700,000.00	0.00	28,840,000.00
			040						Породица и деца	10,760,000.00	0.00	0.00	10,760,000.00
									ПА/П: Подршка деци и породици са децом	7,160,000.00	0.00	0.00	7,160,000.00
					129 0	472 01			НАКНАДЕ ЗА СОЦИЈАЛНУ ЗАШТИТУ ИЗ БУЏЕТА	4,350,000.00	0.00	0.00	4,350,000.00
					130 0	472 01			НАКНАДЕ ЗА СОЦИЈАЛНУ ЗАШТИТУ ИЗ БУЏЕТА	2,810,000.00	0.00	0.00	2,810,000.00
									Извори финансирања за ПА/П: 0901 0006				
								01	Средства из буџета	7,160,000.00	0.00	0.00	7,160,000.00
									ПА/П: Родитељски додатак	1,800,000.00	0.00	0.00	1,800,000.00
					131 0	472 01			НАКНАДЕ ЗА СОЦИЈАЛНУ ЗАШТИТУ ИЗ БУЏЕТА	1,800,000.00	0.00	0.00	1,800,000.00
									Извори финансирања за ПА/П: 0901 П-01				
								01	Средства из буџета	1,800,000.00	0.00	0.00	1,800,000.00
									ПА/П: Студентске стипендије	1,800,000.00	0.00	0.00	1,800,000.00
					132 0	472 01			НАКНАДЕ ЗА СОЦИЈАЛНУ ЗАШТИТУ ИЗ БУЏЕТА	1,800,000.00	0.00	0.00	1,800,000.00
									Извори финансирања за ПА/П: 0901 П-04				
								01	Средства из буџета	1,800,000.00	0.00	0.00	1,800,000.00
									Извори финансирања за функцију 040				
								01	Средства из буџета	10,760,000.00	0.00	0.00	10,760,000.00
		070							Социјална помоћ угроженом становништву некласи	4,500,000.00	1,700,000.00	0.00	6,200,000.00
									ПА/П: Једнократне помоћи и други облици помоћ	0.00	1,100,000.00	0.00	1,100,000.00
					135 0	472 07			-наменска средства по решењу комесеријата	0.00	1,100,000.00	0.00	1,100,000.00
									Извори финансирања за ПА/П: 0901 0001				
								07	Донације од осталих нивоа власти	0.00	1,100,000.00	0.00	1,100,000.00
									ПА/П: Дневне услуге у заједници	4,500,000.00	600,000.00	0.00	5,100,000.00
					136 0	472 01			НАКНАДЕ ЗА СОЦИЈАЛНУ ЗАШТИТУ ИЗ БУЏЕТА	4,500,000.00	0.00	0.00	4,500,000.00
					253 0	472 13			НАКНАДЕ ЗА СОЦИЈАЛНУ ЗАШТИТУ ИЗ БУЏЕТА	0.00	600,000.00	0.00	600,000.00
									Извори финансирања за ПА/П: 0901 0003				
								01	Средства из буџета	4,500,000.00	0.00	0.00	4,500,000.00
								13	Нераспоређени вишак прихода из предходне године	0.00	600,000.00	0.00	600,000.00
									Извори финансирања за функцију 070				
								01	Средства из буџета	4,500,000.00	0.00	0.00	4,500,000.00
								07	Донације од осталих нивоа власти	0.00	1,100,000.00	0.00	1,100,000.00
								13	Нераспоређени вишак прихода из предходне године	0.00	600,000.00	0.00	600,000.00
		090							Социјална заштита неklasификована на другом мес	10,400,000.00	0.00	0.00	10,400,000.00
									ПА/П: Једнократне помоћи и други облици помоћ	9,400,000.00	0.00	0.00	9,400,000.00
					137 0	463 01			ТРАНСФЕРИ ОСТАЛИМ НИВОИМА ВЛАСТИМА	1,000,000.00	0.00	0.00	1,000,000.00
					138 0	463 01			ТРАНСФЕРИ ОСТАЛИМ НИВОИМА ВЛАСТИМА	100,000.00	0.00	0.00	100,000.00

Раздео	Глава	Програм	Проект Функција	Пр. активност/ Функција	Позиција, подпозиција	Економска класификација	Извор финанс. класификација	ОПИС	Средства из буџета	Средства из осталих извора	Средства из сопствених извора	Укупна средства
					139 0	472	01	НАКНАДЕ ЗА СОЦИЈАЛНУ ЗАШТИТУ ИЗ БУЏЕТА	1,000,000.00	0.00	0.00	1,000,000.00
					139 1	472	01	НАКНАДЕ ЗА СОЦИЈАЛНУ ЗАШТИТУ ИЗ БУЏЕТА	4,800,000.00	0.00	0.00	4,800,000.00
					140 0	472	01	НАКНАДЕ ЗА СОЦИЈАЛНУ ЗАШТИТУ ИЗ БУЏЕТА	2,500,000.00	0.00	0.00	2,500,000.00
								Извори финансирања за ПА/П: 0901 0001				
					01			Средства из буџета	9,400,000.00	0.00	0.00	9,400,000.00
		0901 П-03						ПА/П: Сигурна кућа и прихватилиште	500,000.00	0.00	0.00	500,000.00
					141 0	463	01	ТРАНСФЕРИ ОСТАЛИМ НИВОИМА ВЛАСТИМА	500,000.00	0.00	0.00	500,000.00
								Извори финансирања за ПА/П: 0901 П-03				
					01			Средства из буџета	500,000.00	0.00	0.00	500,000.00
		0901 П-05						ПА/П: Поправка објеката за социјално угрожене	500,000.00	0.00	0.00	500,000.00
					142 0	472	01	НАКНАДЕ ЗА СОЦИЈАЛНУ ЗАШТИТУ ИЗ БУЏЕТА	500,000.00	0.00	0.00	500,000.00
								Извори финансирања за ПА/П: 0901 П-05				
					01			Средства из буџета	500,000.00	0.00	0.00	500,000.00
								Извори финансирања за функцију 090				
					01			Средства из буџета	10,400,000.00	0.00	0.00	10,400,000.00
		470						Остале делатности	1,480,000.00	0.00	0.00	1,480,000.00
		0901 0005						ПА/П: Подршка реализацији програма Црвеног кр	1,480,000.00	0.00	0.00	1,480,000.00
					143 0	481	01	ДОТАЦИЈЕ НЕВЛАДИНИМ ОРГАНИЗАЦИЈАМА	1,480,000.00	0.00	0.00	1,480,000.00
								Извори финансирања за ПА/П: 0901 0005				
					01			Средства из буџета	1,480,000.00	0.00	0.00	1,480,000.00
								Извори финансирања за функцију 470				
					01			Средства из буџета	1,480,000.00	0.00	0.00	1,480,000.00
		1801						ПРОГРАМ 12 Здравствена заштита	7,415,696.00	200,000.00	0.00	7,615,696.00
		760						Здравство неklasификовано на другом месту	7,415,696.00	200,000.00	0.00	7,615,696.00
		1801 0001						ПА/П: Функционисање установа примарне здравс	1,235,696.00	0.00	0.00	1,235,696.00
					260 0	464	01	ДОТАЦИЈЕ ОРГАНИЗАЦИЈАМА ОБАВЕЗНОГ СОЦ	1,235,696.00	0.00	0.00	1,235,696.00
								Извори финансирања за ПА/П: 1801 0001				
					01			Средства из буџета	1,235,696.00	0.00	0.00	1,235,696.00
		1801 0002						ПА/П: Мртваторство	200,000.00	0.00	0.00	200,000.00
					144 0	464	01	-дом здравља Кнић-накада по одлуци СО	200,000.00	0.00	0.00	200,000.00
								Извори финансирања за ПА/П: 1801 0002				
					01			Средства из буџета	200,000.00	0.00	0.00	200,000.00
		1801 П-01						ПА/П: Кућно лечење, палијативно збриње. и пружа	3,768,000.00	0.00	0.00	3,768,000.00
					145 0	464	01	-стални трошкови	10,000.00	0.00	0.00	10,000.00
					146 0	464	01	-текуће поправке и одржавање	200,000.00	0.00	0.00	200,000.00
					147 0	464	01	-услуге по уговору	230,000.00	0.00	0.00	230,000.00
					148 0	464	01	-материјал	800,000.00	0.00	0.00	800,000.00
					149 0	464	01	-накнаде трошкова за запослене	100,000.00	0.00	0.00	100,000.00
					150 0	464	01	-социјални доприноси на терет послодавца	377,000.00	0.00	0.00	377,000.00
					151 0	464	01	-плате додаци и накнаде запослених - зараде	2,051,000.00	0.00	0.00	2,051,000.00
								Извори финансирања за ПА/П: 1801 П-01				
					01			Средства из буџета	3,768,000.00	0.00	0.00	3,768,000.00
		1801 П-02						ПА/П: Лекари специјалисти	460,000.00	0.00	0.00	460,000.00
					152 0	464	01	ДОТАЦИЈЕ ОРГАНИЗАЦИЈАМА ОБАВЕЗНОГ СОЦ	460,000.00	0.00	0.00	460,000.00
								Извори финансирања за ПА/П: 1801 П-02				
					01			Средства из буџета	460,000.00	0.00	0.00	460,000.00
		1801 П-04						ПА/П: Мере и подршка развоју популационе полит	1,652,000.00	0.00	0.00	1,652,000.00
					153 0	464	01	-накнаде трошкова за запослене	150,000.00	0.00	0.00	150,000.00
					154 0	464	01	-социјални доприноси на терет послодавца	227,000.00	0.00	0.00	227,000.00
					155 0	464	01	-плате додаци и накнаде запослених - зараде	1,275,000.00	0.00	0.00	1,275,000.00
								Извори финансирања за ПА/П: 1801 П-04				
					01			Средства из буџета	1,652,000.00	0.00	0.00	1,652,000.00
		1801 п-05						ПА/П: Мере пп-унапређе и очување репродук.здрав	100,000.00	200,000.00	0.00	300,000.00
					133 0	423	01	УСЛУГЕ ПО УГОВОРУ	100,000.00	0.00	0.00	100,000.00
					268 0	423	07	УСЛУГЕ ПО УГОВОРУ	0.00	200,000.00	0.00	200,000.00

Раздео	Глава	Програм	Функција	Пр. активност/ пројекат	Поз. позиција	Подпозиција	Класификација	Економска	Извор финанс.	ОПИС	Средства из буџета	Средства из осталих извора	Средства из сопствених извора	Укупна средства
										Извори финансирања за ПА/П: 1801 п-05				
									01	Средства из буџета	100,000.00	0.00	0.00	100,000.00
									07	Донације од осталих нивоа власти	0.00	200,000.00	0.00	200,000.00
										Извори финансирања за функцију 760				
									01	Средства из буџета	7,415,696.00	0.00	0.00	7,415,696.00
									07	Донације од осталих нивоа власти	0.00	200,000.00	0.00	200,000.00
		1201								ПРОГРАМ 13 Развој културе и информисања	200,000.00	0.00	0.00	200,000.00
		830								Услуге емитовања и издаваштва	200,000.00	0.00	0.00	200,000.00
										ПА/П: Остваривање и унапређивање јавног интер	200,000.00	0.00	0.00	200,000.00
				156	0		454		01	СУБВЕНЦИЈЕ ПРИВАТНИМ ПРЕДУЗЕЋИМА	200,000.00	0.00	0.00	200,000.00
										Извори финансирања за ПА/П: 1201 0004				
									01	Средства из буџета	200,000.00	0.00	0.00	200,000.00
										Извори финансирања за функцију 830				
									01	Средства из буџета	200,000.00	0.00	0.00	200,000.00
		1301								ПРОГРАМ 14 Развој спорта и омладине	8,800,000.00	0.00	0.00	8,800,000.00
		130								Опште услуге	100,000.00	0.00	0.00	100,000.00
										ПА/П: Спровођење омладинске политике	100,000.00	0.00	0.00	100,000.00
				157	0		423		01	УСЛУГЕ ПО УГОВОРУ	50,000.00	0.00	0.00	50,000.00
				158	0		426		01	МАТЕРИЈАЛ	50,000.00	0.00	0.00	50,000.00
										Извори финансирања за ПА/П: 1301 0005				
									01	Средства из буџета	100,000.00	0.00	0.00	100,000.00
										Извори финансирања за функцију 130				
									01	Средства из буџета	100,000.00	0.00	0.00	100,000.00
		810								Услуге рекреације и спорта	8,700,000.00	0.00	0.00	8,700,000.00
										ПА/П: Подршка локалним спортским организација	8,700,000.00	0.00	0.00	8,700,000.00
				159	0		481		01	ДОТАЦИЈЕ НЕВЛАДИНИМ ОРГАНИЗАЦИЈАМА	8,700,000.00	0.00	0.00	8,700,000.00
										Извори финансирања за ПА/П: 1301 0001				
									01	Средства из буџета	8,700,000.00	0.00	0.00	8,700,000.00
										Извори финансирања за функцију 810				
									01	Средства из буџета	8,700,000.00	0.00	0.00	8,700,000.00
		0501								ПРОГРАМ 17 Енергетска ефикасност и обновљиви из	14,559,000.00	13,021,432.80	0.00	27,580,432.80
		620								Развој заједнице	8,859,000.00	0.00	0.00	8,859,000.00
										ПА/П: Енергетска реконструкција зграде општине у	8,859,000.00	0.00	0.00	8,859,000.00
				160	0		511		01	ЗГРАДЕ И ГРАЂЕВИНСКИ ОБЈЕКТИ	8,859,000.00	0.00	0.00	8,859,000.00
										Извори финансирања за ПА/П: 0501 П-06				
									01	Средства из буџета	8,859,000.00	0.00	0.00	8,859,000.00
										Извори финансирања за функцију 620				
									01	Средства из буџета	8,859,000.00	0.00	0.00	8,859,000.00
		910								Основно образовање	5,700,000.00	13,021,432.80	0.00	18,721,432.80
										ПА/П: Ен. санац.-инв. одрж. ОШ Рада Шубакић у Гру	5,700,000.00	13,021,432.80	0.00	18,721,432.80
				161	0		511		01	ЗГРАДЕ И ГРАЂЕВИНСКИ ОБЈЕКТИ	5,700,000.00	0.00	0.00	5,700,000.00
				162	0		511		07	ЗГРАДЕ И ГРАЂЕВИНСКИ ОБЈЕКТИ	0.00	13,021,432.80	0.00	13,021,432.80
										Извори финансирања за ПА/П: 0501 П-01				
									01	Средства из буџета	5,700,000.00	0.00	0.00	5,700,000.00
									07	Донације од осталих нивоа власти	0.00	13,021,432.80	0.00	13,021,432.80
										Извори финансирања за функцију 910				
									01	Средства из буџета	5,700,000.00	0.00	0.00	5,700,000.00
									07	Донације од осталих нивоа власти	0.00	13,021,432.80	0.00	13,021,432.80
										Извори финансирања за главу				
									01	Средства из буџета	408,282,582.70	0.00	0.00	408,282,582.70
									06	Донације од међународних организација	0.00	161,142.86	0.00	161,142.86
									07	Донације од осталих нивоа власти	0.00	21,671,432.80	0.00	21,671,432.80
									13	Нераспоређени вишак прихода из предходне године	0.00	27,102,099.31	0.00	27,102,099.31
									15	Неутошена средства донација из ранијих година	0.00	3,097,510.83	0.00	3,097,510.83
4	4.2									ФОНД ЗА ЗАПОШЉАВАЊЕ	1,000,000.00	0.00	0.00	1,000,000.00

Раздео	Глава	Програм	Функција	Пр.активност/ пројекат	подпозиција	Позиција, класификација	Економска класификација	Извор финанс. средства	ОПИС	Средства из буџета	Средства из осталих извора	Средства из сопствених извора	Укупна средства
1501									ПРОГРАМ 3 Локални економски развој	1,000,000.00	0.00	0.00	1,000,000.00
	490								Економски послови неklasификовани на другом ме	1,000,000.00	0.00	0.00	1,000,000.00
		1501 0002							ПА/П: Мере активне политике запошљавања	1,000,000.00	0.00	0.00	1,000,000.00
			163 0		464 01				ДОТАЦИЈЕ ОРГАНИЗАЦИЈАМА ОБАВЕЗНОГ СОЦ	1,000,000.00	0.00	0.00	1,000,000.00
									Извори финансирања за ПА/П: 1501 0002				
								01	Средства из буџета	1,000,000.00	0.00	0.00	1,000,000.00
									Извори финансирања за функцију 490				
								01	Средства из буџета	1,000,000.00	0.00	0.00	1,000,000.00
									Извори финансирања за главу 4.2				
								01	Средства из буџета	1,000,000.00	0.00	0.00	1,000,000.00
4 4.3									ПРЕДШКОЛСКА УСТАНОВА "ЦВЕТИЋ"	42,400,660.00	5,685,760.37	0.00	48,086,420.37
	2001								ПРОГРАМ 8 Предшколско васпитање и образовање	42,400,660.00	5,685,760.37	0.00	48,086,420.37
		911							Предшколско образовање	42,400,660.00	5,685,760.37	0.00	48,086,420.37
			2001 0001						ПА/П: Функционисање предшколских установа	40,600,660.00	3,785,760.37	0.00	44,386,420.37
				164 0	411 01				ПЛАТЕ, ДОДАЦИ И НАКНАДЕ ЗАПОСЛЕНИХ (ЗАРА	22,317,000.00	0.00	0.00	22,317,000.00
				165 0	411 07				ПЛАТЕ, ДОДАЦИ И НАКНАДЕ ЗАПОСЛЕНИХ (ЗАРА	0.00	2,731,000.00	0.00	2,731,000.00
				257 0	411 13				ПЛАТЕ, ДОДАЦИ И НАКНАДЕ ЗАПОСЛЕНИХ (ЗАРА	0.00	315,760.37	0.00	315,760.37
				166 0	412 01				СОЦИЈАЛНИ ДОПРИНОСИ НА ТЕРЕТ ПОСЛОДАВЦ	3,916,900.00	0.00	0.00	3,916,900.00
				167 0	412 07				СОЦИЈАЛНИ ДОПРИНОСИ НА ТЕРЕТ ПОСЛОДАВЦ	0.00	469,000.00	0.00	469,000.00
				168 0	414 01				СОЦИЈАЛНА ДАВАЊА ЗАПОСЛЕНИМА	50,000.00	0.00	0.00	50,000.00
				169 0	415 01				НАКНАДЕ ТРОШКОВА ЗА ЗАПОСЛЕНЕ(ПРЕВОЗ , О	1,500,000.00	0.00	0.00	1,500,000.00
				170 0	416 01				НАГРАДЕ ЗАПОСЛЕНИМА И ОСТАЛИ ПОСЕБНИ РА	45,000.00	0.00	0.00	45,000.00
				171 0	421 01				СТАЛНИ ТРОШКОВИ	3,612,000.00	0.00	0.00	3,612,000.00
				172 0	421 16				СТАЛНИ ТРОШКОВИ	0.00	70,000.00	0.00	70,000.00
				173 0	422 01				ТРОШКОВИ ПУТОВАЊА	765,000.00	0.00	0.00	765,000.00
				174 0	423 01				УСЛУГЕ ПО УГОВОРУ	1,126,760.00	0.00	0.00	1,126,760.00
				175 0	423 16				УСЛУГЕ ПО УГОВОРУ	0.00	200,000.00	0.00	200,000.00
				176 0	424 01				СПЕЦИЈАЛИЗОВАНЕ УСЛУГЕ	380,000.00	0.00	0.00	380,000.00
				177 0	425 01				ТЕКУЋЕ ПОПРАВКЕ И ОДРЖАВАЊЕ	1,120,000.00	0.00	0.00	1,120,000.00
				178 0	426 01				МАТЕРИЈАЛ	4,765,000.00	0.00	0.00	4,765,000.00
				179 0	465 01				ОСТАЛЕ ДОТАЦИЈЕ И ТРАНСФЕРИ	183,000.00	0.00	0.00	183,000.00
				180 0	482 01				ПОРЕЗИ, ОБАВЕЗНЕ ТАКСЕ И КАЗНЕ НАМЕТНУТЕ	490,000.00	0.00	0.00	490,000.00
				181 0	511 01				ЗГРАДЕ И ГРАЂЕВИНСКИ ОБЈЕКТИ	230,000.00	0.00	0.00	230,000.00
				182 0	512 01				МАШИНЕ И ОПРЕМА	100,000.00	0.00	0.00	100,000.00
									Извори финансирања за ПА/П: 2001 0001				
								01	Средства из буџета	40,600,660.00	0.00	0.00	40,600,660.00
								07	Донације од осталих нивоа власти	0.00	3,200,000.00	0.00	3,200,000.00
								13	Нераспоређени вишак прихода из предходне године	0.00	315,760.37	0.00	315,760.37
								16	Родитељски динар за ваннаставне активности	0.00	270,000.00	0.00	270,000.00
			2001 П-01						ПА/П: Пројекат: Логопед, психолог, соматопед	500,000.00	0.00	0.00	500,000.00
				183 0	424 01				СПЕЦИЈАЛИЗОВАНЕ УСЛУГЕ	500,000.00	0.00	0.00	500,000.00
									Извори финансирања за ПА/П: 2001 П-01				
								01	Средства из буџета	500,000.00	0.00	0.00	500,000.00
			2001 П-02						ПА/П: Пројекат: Енглески језик	500,000.00	0.00	0.00	500,000.00
				184 0	424 01				СПЕЦИЈАЛИЗОВАНЕ УСЛУГЕ	500,000.00	0.00	0.00	500,000.00
									Извори финансирања за ПА/П: 2001 П-02				
								01	Средства из буџета	500,000.00	0.00	0.00	500,000.00
			2001 п-03						ПА/П: Пројекат:Здрава исхрана	500,000.00	0.00	0.00	500,000.00
				185 0	424 01				СПЕЦИЈАЛИЗОВАНЕ УСЛУГЕ	500,000.00	0.00	0.00	500,000.00
									Извори финансирања за ПА/П: 2001 п-03				
								01	Средства из буџета	500,000.00	0.00	0.00	500,000.00
			2001 п-04						ПА/П: Мере пп-убл.ек.цене поддетета-фиск.сала	100,000.00	650,000.00	0.00	750,000.00
				270 0	512 01				МАШИНЕ И ОПРЕМА	100,000.00	0.00	0.00	100,000.00
				266 0	512 07				МАШИНЕ И ОПРЕМА	0.00	650,000.00	0.00	650,000.00

Раздео	Глава	Програм	Функција	Пр.активност/ пројекат	Поднопозиција	Позиција, подпозиција	Класификација	Економска	Извор финанс.	ОПИС	Средства из буџета	Средства из осталих извора	Средства из сопствених извора	Укупна средства
Извори финансирања за ПА/П: 2001 п-04														
									01	Средства из буџета	100,000.00	0.00	0.00	100,000.00
									07	Донације од осталих нивоа власти	0.00	650,000.00	0.00	650,000.00
		2001 п-05								ПА/П: Мере пп-убл.ек.цене под.детета-кухиња	180,000.00	1,200,000.00	0.00	1,380,000.00
		276 0	512	01					01	МАШИНЕ И ОПРЕМА	180,000.00	0.00	0.00	180,000.00
		274 0	512	07					07	МАШИНЕ И ОПРЕМА	0.00	1,200,000.00	0.00	1,200,000.00
Извори финансирања за ПА/П: 2001 п-05														
									01	Средства из буџета	180,000.00	0.00	0.00	180,000.00
									07	Донације од осталих нивоа власти	0.00	1,200,000.00	0.00	1,200,000.00
		2001 п-06								ПА/П: Мере пп-едукација из области пп	20,000.00	50,000.00	0.00	70,000.00
		271 0	423	01					01	УСЛУГЕ ПО УГОВОРУ	20,000.00	0.00	0.00	20,000.00
		267 0	423	07					07	УСЛУГЕ ПО УГОВОРУ	0.00	50,000.00	0.00	50,000.00
Извори финансирања за ПА/П: 2001 п-06														
									01	Средства из буџета	20,000.00	0.00	0.00	20,000.00
									07	Донације од осталих нивоа власти	0.00	50,000.00	0.00	50,000.00
Извори финансирања за функцију 911														
									01	Средства из буџета	42,400,660.00	0.00	0.00	42,400,660.00
									07	Донације од осталих нивоа власти	0.00	5,100,000.00	0.00	5,100,000.00
									13	Нераспоређени вишак прихода из предходне године	0.00	315,760.37	0.00	315,760.37
									16	Родитељски динар за ваннаставне активности	0.00	270,000.00	0.00	270,000.00
Извори финансирања за главу 4.3														
									01	Средства из буџета	42,400,660.00	0.00	0.00	42,400,660.00
									07	Донације од осталих нивоа власти	0.00	5,100,000.00	0.00	5,100,000.00
									13	Нераспоређени вишак прихода из предходне године	0.00	315,760.37	0.00	315,760.37
									16	Родитељски динар за ваннаставне активности	0.00	270,000.00	0.00	270,000.00
4	4.4									ЦЕНТАР ЗА КУЛТУРУ И БИБЛИОТЕКА	10,327,000.00	49,320.22	0.00	10,376,320.22
	1201									ПРОГРАМ 13 Развој културе и информисања	10,327,000.00	49,320.22	0.00	10,376,320.22
		860								Рекреација, спорт, култура и вере неklasификовано	10,327,000.00	49,320.22	0.00	10,376,320.22
			1201 0001							ПА/П: Функционисање локалних установа културе	9,077,000.00	49,320.22	0.00	9,126,320.22
		186 0	411	01					01	ПЛАТЕ, ДОДАЦИ И НАКНАДЕ ЗАПОСЛЕНИХ (ЗАРА	3,650,000.00	0.00	0.00	3,650,000.00
		187 0	412	01					01	СОЦИЈАЛНИ ДОПРИНОСИ НА ТЕРЕТ ПОСЛОДАВЦ	630,000.00	0.00	0.00	630,000.00
		188 0	414	01					01	СОЦИЈАЛНА ДАВАЊА ЗАПОСЛЕНИМА	100,000.00	0.00	0.00	100,000.00
		189 0	415	01					01	НАКНАДЕ ТРОШКОВА ЗА ЗАПОСЛЕНЕ(ПРЕВОЗ , О	500,000.00	0.00	0.00	500,000.00
		190 0	421	01					01	СТАЛНИ ТРОШКОВИ	780,000.00	0.00	0.00	780,000.00
		191 0	422	01					01	ТРОШКОВИ ПУТОВАЊА	250,000.00	0.00	0.00	250,000.00
		192 0	423	01					01	УСЛУГЕ ПО УГОВОРУ	1,450,000.00	0.00	0.00	1,450,000.00
		193 0	424	01					01	СПЕЦИЈАЛИЗОВАНЕ УСЛУГЕ	50,000.00	0.00	0.00	50,000.00
		194 0	425	01					01	ТЕКУЋЕ ПОПРАВКЕ И ОДРЖАВАЊЕ	430,000.00	0.00	0.00	430,000.00
		195 0	426	01					01	МАТЕРИЈАЛ	555,000.00	0.00	0.00	555,000.00
		196 0	465	01					01	ОСТАЛЕ ДОТАЦИЈЕ И ТРАНСФЕРИ	32,000.00	0.00	0.00	32,000.00
		197 0	482	01					01	ПОРЕЗИ, ОБАВЕЗНЕ ТАКСЕ И КАЗНЕ НАМЕТНУТЕ	50,000.00	0.00	0.00	50,000.00
		198 0	512	01					01	МАШИНЕ И ОПРЕМА	550,000.00	0.00	0.00	550,000.00
		261 0	512	13					13	МАШИНЕ И ОПРЕМА	0.00	49,320.22	0.00	49,320.22
		199 0	515	01					01	НЕМАТЕРИЈАЛНА ИМОВИНА	50,000.00	0.00	0.00	50,000.00
Извори финансирања за ПА/П: 1201 0001														
									01	Средства из буџета	9,077,000.00	0.00	0.00	9,077,000.00
									13	Нераспоређени вишак прихода из предходне године	0.00	49,320.22	0.00	49,320.22
		1201 0002								ПА/П: Јачање културне продукције и уметничког с	1,250,000.00	0.00	0.00	1,250,000.00
		200 0	423	01					01	УСЛУГЕ ПО УГОВОРУ	950,000.00	0.00	0.00	950,000.00
		201 0	426	01					01	МАТЕРИЈАЛ	50,000.00	0.00	0.00	50,000.00
		202 0	512	01					01	МАШИНЕ И ОПРЕМА	250,000.00	0.00	0.00	250,000.00
Извори финансирања за ПА/П: 1201 0002														
									01	Средства из буџета	1,250,000.00	0.00	0.00	1,250,000.00

Раздео	Глава	Програм	Функција	Пр. активност/ проект	Поз. позиција	Подпозиција	Класификација	Економска класификација	Извор финанс. средства	ОПИС	Средства из буџета	Средства из осталих извора	Средства из сопствених извора	Укупна средства
Извори финансирања за функцију 860														
									01	Средства из буџета	10,327,000.00	0.00	0.00	10,327,000.00
									13	Нераспоређени вишак прихода из предходне године	0.00	49,320.22	0.00	49,320.22
Извори финансирања за главу 4.4														
									01	Средства из буџета	10,327,000.00	0.00	0.00	10,327,000.00
									13	Нераспоређени вишак прихода из предходне године	0.00	49,320.22	0.00	49,320.22
4	4.5	ТУРИСТИЧКА ОРГАНИЗАЦИЈА ОПШТИНЕ КНИЋ									6,337,000.00	350,000.00	50,000.00	6,737,000.00
1502		ПРОГРАМ 4 Развој туризма									6,337,000.00	350,000.00	50,000.00	6,737,000.00
	473	Туризам									6,337,000.00	350,000.00	50,000.00	6,737,000.00
	1502 0001	ПА/П: Управљање развојем туризма									4,412,000.00	0.00	0.00	4,412,000.00
		203 0	411 01							ПЛАТЕ, ДОДАЦИ И НАКНАДЕ ЗАПОСЛЕНИХ (ЗАРА	1,110,000.00	0.00	0.00	1,110,000.00
		204 0	412 01							СОЦИЈАЛНИ ДОПРИНОСИ НА ТЕРЕТ ПОСЛОДАВЦ	190,000.00	0.00	0.00	190,000.00
		205 0	414 01							СОЦИЈАЛНА ДАВАЊА ЗАПОСЛЕНИМА	20,000.00	0.00	0.00	20,000.00
		206 0	415 01							НАКНАДЕ ТРОШКОВА ЗА ЗАПОСЛЕНЕ(ПРЕВОЗ , О	130,000.00	0.00	0.00	130,000.00
		207 0	421 01							СТАЛНИ ТРОШКОВИ	100,000.00	0.00	0.00	100,000.00
		208 0	422 01							ТРОШКОВИ ПУТОВАЊА	200,000.00	0.00	0.00	200,000.00
		209 0	423 01							УСЛУГЕ ПО УГОВОРУ	1,720,000.00	0.00	0.00	1,720,000.00
		210 0	424 01							СПЕЦИЈАЛИЗОВАНЕ УСЛУГЕ	150,000.00	0.00	0.00	150,000.00
		211 0	425 01							ТЕКУЋЕ ПОПРАВКЕ И ОДРЖАВАЊЕ	130,000.00	0.00	0.00	130,000.00
		212 0	426 01							МАТЕРИЈАЛ	130,000.00	0.00	0.00	130,000.00
		213 0	465 01							ДОТАЦИЈЕ И ТРАНСФЕРИ	12,000.00	0.00	0.00	12,000.00
		214 0	482 01							ПОРЕЗИ, ОБАВЕЗНЕ ТАКСЕ И КАЗНЕ НАМЕТНУТЕ	20,000.00	0.00	0.00	20,000.00
		215 0	511 01							ЗГРАДЕ И ГРАЂЕВИНСКИ ОБЈЕКТИ	200,000.00	0.00	0.00	200,000.00
		216 0	512 01							МАШИНЕ И ОПРЕМА	300,000.00	0.00	0.00	300,000.00
									01	Средства из буџета	4,412,000.00	0.00	0.00	4,412,000.00
	1502 0002	ПА/П: Промоција туристичке понуде									1,385,000.00	0.00	50,000.00	1,435,000.00
		217 0	421 01							СТАЛНИ ТРОШКОВИ	300,000.00	0.00	0.00	300,000.00
		218 0	423 01							УСЛУГЕ ПО УГОВОРУ	1,005,000.00	0.00	0.00	1,005,000.00
		219 0	423 04							УСЛУГЕ ПО УГОВОРУ	0.00	0.00	50,000.00	50,000.00
		220 0	426 01							МАТЕРИЈАЛ	80,000.00	0.00	0.00	80,000.00
									01	Средства из буџета	1,385,000.00	0.00	0.00	1,385,000.00
									04	Сопствени приходи буџетских корисника	0.00	0.00	50,000.00	50,000.00
	1502 п-01	ПА/П: Ликовна колонија грузанска јесен									540,000.00	350,000.00	0.00	890,000.00
		221 0	422 07							ТРОШКОВИ ПУТОВАЊА	0.00	20,000.00	0.00	20,000.00
		222 0	423 01							УСЛУГЕ ПО УГОВОРУ	440,000.00	0.00	0.00	440,000.00
		223 0	423 01							УСЛУГЕ ПО УГОВОРУ	100,000.00	0.00	0.00	100,000.00
		224 0	423 07							УСЛУГЕ ПО УГОВОРУ	0.00	86,000.00	0.00	86,000.00
		225 0	423 07							УСЛУГЕ ПО УГОВОРУ	0.00	114,000.00	0.00	114,000.00
		226 0	423 08							УСЛУГЕ ПО УГОВОРУ	0.00	50,000.00	0.00	50,000.00
		227 0	426 07							МАТЕРИЈАЛ	0.00	80,000.00	0.00	80,000.00
									01	Средства из буџета	540,000.00	0.00	0.00	540,000.00
									07	Донације од осталих нивоа власти	0.00	300,000.00	0.00	300,000.00
									08	Донације од невладиних организација	0.00	50,000.00	0.00	50,000.00
									01	Средства из буџета	6,337,000.00	0.00	0.00	6,337,000.00
									04	Сопствени приходи буџетских корисника	0.00	0.00	50,000.00	50,000.00
									07	Донације од осталих нивоа власти	0.00	300,000.00	0.00	300,000.00
									08	Донације од невладиних организација	0.00	50,000.00	0.00	50,000.00

Раздео	Глава	Програм	Функција	Проект	Пр активност/	Подпозиција	Позиција,	Класификација	Економска	Извор финанс.	ОПИС	Средства из	Средства из	Средства	Укупна
												буџета	осталих	из	средства
												буџета	извора	сопствених	средства
														извора	
Извори финансирања за главу 4.5															
										01	Средства из буџета	6,337,000.00	0.00	0.00	6,337,000.00
										04	Сопствени приходи буџетских корисника	0.00	0.00	50,000.00	50,000.00
										07	Донације од осталих нивоа власти	0.00	300,000.00	0.00	300,000.00
										08	Донације од невладиних организација	0.00	50,000.00	0.00	50,000.00
4	4.6										МЕСНЕ ЗАЈЕДНИЦЕ	10,453,149.23	31,303.85	10,000.00	10,494,453.08
	0602										ПРОГРАМ 15 Опште услуге локалне самоуправе	10,453,149.23	31,303.85	10,000.00	10,494,453.08
		160									Опште јавне услуге које нису клас. на другом месту	10,453,149.23	31,303.85	10,000.00	10,494,453.08
			0602 0002								ПА/П: Функционисање месних заједница	10,453,149.23	31,303.85	10,000.00	10,494,453.08
				228	0	411	01				ПЛАТЕ, ДОДАЦИ И НАКНАДЕ ЗАПОСЛЕНИХ (ЗАРА	540,000.00	0.00	0.00	540,000.00
				229	0	412	01				СОЦИЈАЛНИ ДОПРИНОСИ НА ТЕРЕТ ПОСЛОДАВЦ	120,000.00	0.00	0.00	120,000.00
				230	0	415	01				НАКНАДЕ ТРОШКОВА ЗА ЗАПОСЛЕНЕ(ПРЕВОЗ , О	40,000.00	0.00	0.00	40,000.00
				231	0	421	01				СТАЛНИ ТРОШКОВИ	3,419,000.00	0.00	0.00	3,419,000.00
				232	0	421	13				СТАЛНИ ТРОШКОВИ	0.00	0.00	0.00	0.00
				233	0	423	01				УСЛУГЕ ПО УГОВОРУ	112,000.00	0.00	0.00	112,000.00
				234	0	424	01				СПЕЦИЈАЛИЗОВАНЕ УСЛУГЕ	50,000.00	0.00	0.00	50,000.00
				235	0	425	01				ТЕКУЋЕ ПОПРАВКЕ И ОДРЖАВАЊЕ	80,000.00	0.00	0.00	80,000.00
				236	0	426	01				МАТЕРИЈАЛ	68,000.00	0.00	0.00	68,000.00
				237	0	465	01				ОСТАЛЕ ДОТАЦИЈЕ И ТРАНСФЕРИ	10,000.00	0.00	0.00	10,000.00
				238	0	482	01				ПОРЕЗИ, ОБАВЕЗНЕ ТАКСЕ И КАЗНЕ НАМЕТНУТЕ	95,000.00	0.00	0.00	95,000.00
				239	0	483	01				НОВЧАНЕ КАЗНЕ И ПЕНАЛИ ПО РЕШЕЊУ СУДОВА	680,000.00	0.00	0.00	680,000.00
				240	0	483	04				НОВЧАНЕ КАЗНЕ И ПЕНАЛИ ПО РЕШЕЊУ СУДОВА	0.00	0.00	10,000.00	10,000.00
				241	0	483	13				НОВЧАНЕ КАЗНЕ И ПЕНАЛИ ПО РЕШЕЊУ СУДОВА	0.00	31,303.85	0.00	31,303.85
				242	0	511	01				ЗГРАДЕ И ГРАЂЕВИНСКИ ОБЈЕКТИ	5,239,149.23	0.00	0.00	5,239,149.23
Извори финансирања за ПА/П: 0602 0002															
										01	Средства из буџета	10,453,149.23	0.00	0.00	10,453,149.23
										04	Сопствени приходи буџетских корисника	0.00	0.00	10,000.00	10,000.00
										13	Нераспоређени вишак прихода из предходне године	0.00	31,303.85	0.00	31,303.85
Извори финансирања за функцију 160															
										01	Средства из буџета	10,453,149.23	0.00	0.00	10,453,149.23
										04	Сопствени приходи буџетских корисника	0.00	0.00	10,000.00	10,000.00
										13	Нераспоређени вишак прихода из предходне године	0.00	31,303.85	0.00	31,303.85
Извори финансирања за главу 4.6															
										01	Средства из буџета	10,453,149.23	0.00	0.00	10,453,149.23
										04	Сопствени приходи буџетских корисника	0.00	0.00	10,000.00	10,000.00
										13	Нераспоређени вишак прихода из предходне године	0.00	31,303.85	0.00	31,303.85
Извори финансирања за раздео 4															
										01	Средства из буџета	478,800,391.93	0.00	0.00	478,800,391.93
										04	Сопствени приходи буџетских корисника	0.00	0.00	60,000.00	60,000.00
										06	Донације од међународних организација	0.00	161,142.86	0.00	161,142.86
										07	Донације од осталих нивоа власти	0.00	27,071,432.80	0.00	27,071,432.80
										08	Донације од невладиних организација	0.00	50,000.00	0.00	50,000.00
										13	Нераспоређени вишак прихода из предходне године	0.00	27,498,483.75	0.00	27,498,483.75
										15	Неуtroшена средства донација из ранијих година	0.00	3,097,510.83	0.00	3,097,510.83
										16	Родитељски динар за ваннаставне активности	0.00	270,000.00	0.00	270,000.00
5											ОПШТИНСКО ЈАВНО ПРАВОБРАНИЛАШТВО	1,996,000.00	0.00	0.00	1,996,000.00
5											ОПШТИНСКО ЈАВНО ПРАВОБРАНИЛАШТВО	1,996,000.00	0.00	0.00	1,996,000.00
	0602										ПРОГРАМ 15 Опште услуге локалне самоуправе	1,996,000.00	0.00	0.00	1,996,000.00
		330									Судови	1,996,000.00	0.00	0.00	1,996,000.00
			0602 0004								ПА/П: Општинско/ градско правобранилаштво	1,996,000.00	0.00	0.00	1,996,000.00
				243	0	411	01				ПЛАТЕ, ДОДАЦИ И НАКНАДЕ ЗАПОСЛЕНИХ (ЗАРА	1,370,000.00	0.00	0.00	1,370,000.00
				244	0	412	01				СОЦИЈАЛНИ ДОПРИНОСИ НА ТЕРЕТ ПОСЛОДАВЦ	270,000.00	0.00	0.00	270,000.00

Раздео	Глава	Програм	Функција	Проект	Пр. активност/ подпозиција	Позиција, подпозиција	Економска класификација	Извор финанс. средства	ОПИС	Средства из буџета	Средства из осталих извора	Средства из сопствених извора	Укупна средства
									СОЦИЈАЛНА ДАВАЊА ЗАПОСЛЕНИМА	20,000.00	0.00	0.00	20,000.00
									НАКНАДЕ ТРОШКОВА ЗА ЗАПОСЛЕНЕ(ПРЕВОЗ , О	135,000.00	0.00	0.00	135,000.00
									СТАЛНИ ТРОШКОВИ	1,000.00	0.00	0.00	1,000.00
									ТРОШКОВИ ПУТОВАЊА	50,000.00	0.00	0.00	50,000.00
									УСЛУГЕ ПО УГОВОРУ	30,000.00	0.00	0.00	30,000.00
									МАТЕРИЈАЛ	90,000.00	0.00	0.00	90,000.00
									ОСТАЛЕ ДОТАЦИЈЕ И ТРАНСФЕРИ	30,000.00	0.00	0.00	30,000.00
Извори финансирања за ПА/П: 0602 0004													
								01	Средства из буџета	1,996,000.00	0.00	0.00	1,996,000.00
Извори финансирања за функцију 330													
								01	Средства из буџета	1,996,000.00	0.00	0.00	1,996,000.00
Извори финансирања за главу													
								01	Средства из буџета	1,996,000.00	0.00	0.00	1,996,000.00
Извори финансирања за раздео 5													
								01	Средства из буџета	1,996,000.00	0.00	0.00	1,996,000.00
Извори финансирања УКУПНО													
								01	Средства из буџета	502,018,911.60	0.00	0.00	502,018,911.60
								04	Сопствени приходи буџетских корисника	0.00	0.00	60,000.00	60,000.00
								06	Донације од међународних организација	0.00	161,142.86	0.00	161,142.86
								07	Донације од осталих нивоа власти	0.00	27,071,432.80	0.00	27,071,432.80
								08	Донације од невладиних организација	0.00	50,000.00	0.00	50,000.00
								13	Нераспоређени вишак прихода из предходне године	0.00	27,498,483.75	0.00	27,498,483.75
								15	Неуtroшена средства донација из ранијих година	0.00	3,097,510.83	0.00	3,097,510.83
								16	Родитељски динар за ваннаставне активности	0.00	270,000.00	0.00	270,000.00
УКУПНО:										502,018,911.60	58,148,570.24	60,000.00	560,227,481.84

Члан 6.

Остали чланови ове Одлуке остају непромењени.

Члан 7.

Ова Одлука ступа на снагу осмог дана од дана објављивања у "Службеном гласнику општине Кнић".

Број: 400-467/2020-03
У Книћу, 13.05.2020.године

ПРЕДСЕДНИК СКУПШТИНЕ
Милош Сретеновић с.р.

О Б Р А З Л О Ж Е Њ Е

Одлуке о првој измени и допуни одлуке буџету општине Кнић за 2020. годину Правни основ

Правни основ за доношење Одлуке о првој измени и допуни одлуке буџету општине Кнић за 2020. годину садржан је у члану 6. став 2., члану 43. став 1. и члану 47. став 2. и 3. Закона о буџетском систему ("Службени гласник РС", број 54/2009, 73/2010, 101/2010, 101/2011, 93/2012, 62/2013, 63/2013 – испр., 108/2013, 142/2014, 68/2015, 103/2015, 113/2017, 95/2018, 31/2019 и 72/2019), члану 32. став 1. тачка 2. Закона о локалној самоуправи ("Службени гласник РС", број 129/2007, 83/2014 - др. закон, 101/2016 – др. закон и 47/2018) 9), и члану 37. став 1. тачка 2. Статута општине Кнић („Службени гласник општине Кнић“ број 1/2019).

РАЗЛОЗИ ЗА ПРЕДЛАГАЊЕ ОДЛУКЕ

Основни разлози за израду предлога Одлуке о првој измени и допуни Одлуке о буџету општине Кнић за 2020. годину јесу:

1. Распоред пренетих неутрошених средстава из претходних година, у складу са чланом 30. Закона о буџетском систему у износу од 30.595.994,58 динара.

2. Усклађивање прихода имајући у виду остварење непланираних, наменских прихода на основу Уговора о суфинансирању мера популационе политике јединица локалне самоуправе у Републици Србији у 2020. години потписаног између Кабинета министра без портфеља задуженог за демографију и популациону политику и Општине Кнић.

3. Прерасподела трошкова и издатака, планирање нових и искључивање поједних расхода и издатака из плана на основу предлога ребаланса финансијских планова буџетских корисника.

ПРОМЕНЕ КОЈЕ СЕ ПРЕДЛАЖУ РЕБАЛАНСОМ БУЏЕТА У ОПШТЕМ И ПОСЕБНОМ ДЕЛУ БУЏЕТА

На основу прве измене и допуне Одлуке о буџету општине Кнић за 2020. годину извршено је усклађивање прихода и примања и расхода и издатака на вишем нивоу у односу на Одлуку о буџету општине Кнић за 2020. годину.

Укупни приходи и примања и пренета неутрошена средства из ранијих година по првој измени Одлуке о буџету општине Кнић за 2020. годину износе 560.227.481,84 динара од чега приходи из буџета износе 502.018.911,60 динара, из осталих извора 27.552.575,66 динара, из сопствених прихода 60.000,00 динара. Извршена је расподела нераспоређеног вишка прихода и примања (извор 13) у износу од 27.498.483,75 динара као и извора 15 у износу од 3.097.510,83 динара.

На страни прихода и примања извршене су измене имајући у виду наменски приход на основу Уговора о суфинансирању мера популационе политике јединица локалне самоуправе у Републици Србији у 2020. години потписаног између Кабинета министра без портфеља задуженог за демографију и популациону политику и Општине Кнић у износу од 9.450.000 динара и ненаменски текући трансфер.

ОБРАЗЛОЖЕЊЕ ПРЕДЛОГА ПОТРЕБНИХ СРЕДСТАВА ПО КОРИСНИЦИМА БУЏЕТА (РАСХОДИ)

У посебном делу Одлуке о првој измени и допуни одлуке о буџету општине Кнић за 2020. годину исказане су измене финансијских планова корисника буџетских средстава, односно расходи и издаци буџетских корисника у складу са економском, функционалном и програмском класификацијом према изворима финансирања, дефинисаним у члану 29. Закона о буџетском систему. На основу измењених финансијских планова корисника, извршене су измене по економским класификацијама

У оквиру раздела 4 - Општинска управа вршена је прерасподела расхода, планирање нових и искључивање поједних расхода и издатака за које је утврђено да се неће реализовати.

У оквиру Програма 15- опште услуге локалне самоуправе планирано је 3.327.250 за адресни регистар. Распоређена су неутрошена средства у износу од 752.342,83 динара за активности у оквиру пројекта Саветодавна служба коју финансира УНОПС. Увећана су средства за новчане казне и пенале по решењу судова и за пројектну документацију Општинске управе. Извршена је прерасподела средстава у оквиру функције 360 - јавни ред и мир неklasификован на другом месту. Извршена је прерасподела средстава за трошкове плата са Управе на Предшколску установу.

Извршена је промена апропријација на основу решења о употреби текуће и сталне буџетске резерве и решења о промени апропријација.

У оквиру Програма 4 – развој туризма планирана су пренета неутрошена средства у износу од 539.350,37 динара по основу Програма средстава остварених од накнаде за коришћење шума и шумског земљишта. Увећана су средства за суфинансирање пројекта Развој ловног туризма - реконструкција ловачког дома у Грузи у којој спроводи Регионална агенција за економски развој Шумадије и Поморавља.

У оквиру Програма 5 – пољопривреда и рурални развој на основу Уговора о суфинансирању мера популационе политике јединица локалне самоуправе у Републици Србији у 2020. години потписаног са Кабинетом министра без портфеља задуженог за демографију и популациону политику планирано је увећање средстава по основу наменског трансфера у износу од 5.500.000 динара за подршку младима у руралном развоју и останак на селу, као и увећање средстава у износу од 200.000 динара за едукације младих брачних парова у области писања и реализације бизнис планова.

Програм 7 – организација саобраћаја и саобраћајна инфраструктура је увећан за уговорене вредности радова за реконструкцију путних праваца и сада износи 126.093.374,62 динара.

У оквиру Програма 8 - предшколско васпитање и образовање предвиђена су средства на основу Уговора о суфинансирању мера популационе политике јединица локалне самоуправе у Републици Србији у 2020. години за реновирање подне облоге фискултурне сале Предшколске установе у износу од 980.000 динара, као и реновирање подне облоге кухиње у установи у износу од 920.000 динара.

У оквиру Програма 9 – основно образовање извршене су измене унутар масе средстава на основу предлога ребаланса финансијских планова ОШ Вук Караџић и ОШ Свети Сава и решења о промени апропријација.

У оквиру Програма 10 – средње образовање извршене су измене на основу предлога измене финансијског плана Средње школе Кнић и решења о промени апропријација, а у оквиру одобрене масе средстава.

У оквиру Програма 12 – здравствена заштита на основу предлога Дома здравља „Даница и Коста Шамановић“ Кнић планирана су средства у износу од 1.131.840 динара за реконструкцију санитетског возила и 103.856 динара за набавку униформи служби хитне помоћи. Предвиђена су средства у износу од 300.000 динара на основу Уговора о суфинансирању мера популационе

политике јединица локалне самоуправе у Републици Србији у 2020. години за едукације у области промоције здравог начина живота и превенције од болести зависности.

У оквиру Програма 1- становање, урбанизам и просторно планирање извршено је умањење средстава на основу уговорених вредности за израду плана детаљне регулације.

У оквиру Програма 2- комуналне делатности, активност управљање/одржавање јавним осветљењем извршена је прерасподела средстава на основу мање уговорених вредности и увећање средстава за трошкове услуга прикључака за јавну расвету и планирана су средства за уградњу електроразводних ормара.

У оквиру Програма 17- енергетска ефикасност и обновљиви извори енергије извршено је умањење средстава.

ИНДИРЕКТНИ КОРИСНИЦИ БУЏЕТА ОПШТИНЕ

ПУ „ЦВЕТИЋ“ КНИЋ

У оквиру програма Предшколско образовање извршено је увећање средстава за плате из општих прихода буџета, измене у структури трошкова због распоређивања пренетих неутрошених средстава у износу 315.760,37 динара и увећање услуга по уговору. На основу Уговора о суфинансирању мера популационе политике јединица локалне самоуправе у Републици Србији у 2020. години предвиђена је опремање фискултурне сале Предшколске установе спортским реквизитима у износу од 750.000 динара као и опремање кухиње у износу од 1.380.000 динара. Уговором је планирано 70.000 динара за организовање едукативних радионица под називом „Градимостросте међу генерацијама“ и „С колена на колена“.

МЕСНЕ ЗАЈЕДНИЦЕ

Вршене су измене у делу месних заједница, а на основу њихових предлога финансијских планова као и распоређивање пренетих средстава у износу од 31.303,85 динара.

ЦЕНТАР ЗА КУЛТУРУ И БИБЛИОТЕКА

За установу Центар за културу и библиотека планирано је увећање финансијског плана за социјална давања запосленима, трошкове путовања запослених, котизације за стручна саветовања, набавку књига за поклоне победницима на Смотри рецитатора и победницима у квизу, услуге по уговору за реализацију активности под називом „Ја волим Кнић“, трошкове горива, набавку претплатничких листова. Извршена је расподела пренетих средстава у износу од 49.320,22 динара.

Реализација расхода и издатака ће се вршити у складу са остварењем прихода и примања поштујући при томе принципе приоритета и хитности остварења појединих расхода.

У прилогу су и табеле са програмима, активностима, пројектима, циљевима и индикаторима, као и прилог 1 који се односи на број запослених и масу средстава за плате.

ПРОГРАМ / ПА / Пројекат	Шифра	Циљ	Индикатор	Вредност у базној години (2018)	Очекивана вредност 2019	Циљана вредност 2020	Циљана вредност 2021	Циљана вредност 2022	Средства из буџета	Сопствени и други приходи	Укупна средства
1 – Становање, урбанизам и просторно планирање	1101	Просторни развој у складу са плановима	Процент покривености територије урбанистичком планском документацијом	2	2	2	2	2	3.785.600,00		3.785.600,00
Просторно и урбанистичко планирање	0001	Повећање покривености територије планском и урбанистичком документацијом	Број усвојених планова генералне регулације у односу на број предвиђених планова вишег реда		1	1	1	1	1.000.000,00		1.000.000,00
Спровођење урбанистичких и просторних планова	0002	Ефикасан процес озакоњења	Укупан број озакоњених објеката у години	45	80	100	100	100	2.620.000,00		2.620.000,00
Развој ГИС-а у Книћу	П-01	Побољшани институционални капацитети за ГИС у општини Кнић	Број организованих тренинга за ГИС		2	2	2	2	165.600,00		165.600,00
2 – Комуналне делатности	1102	Рационално снабдевање водом	Цена воде по м3	44,73	44,73	44,73	44,73	44,73	28.138.594,74	0,00	28.138.594,74

		за пиће									
Управљање/одржавање јавним осветљењем	0001	Адекватно управљање јавним осветљењем	Укупан број интервенција по поднетим иницијативама грађана за замену светиљки када престану да раде	200	200	200	200	200	16.390.000,00		16.390.000,00
Одржавање јавних зелених површина	0002	Максимална могућа покривеност насеља и територије услугама уређења и одржавања зеленила	Број м ² јавних зелених површина на којима се уређује и одржава зеленило	8000	8000	8000	8000	8000	1.500.000,00		1.500.000,00
		Адекватан квалитет пружених услуга уређења и одржавања јавних зелених површина	Број извршених инспекцијских контрола	15	15	15	15	15			
ЗОО хигијена	0004	Унапређење заштите од заразних и других болести које преносе животиње	Број ухваћених и збринутих паса и мачака луталица	300	300	300	300	300	4.400.000,00		4.400.000,00
Изградња водоводне линије у Вучковци	1102 П-01	Изградња водоводне линије ради квалитетнијег водоснабдевања	Дужина у метрима			3300			5.000.000,00		5.000.000,00
Управљање и снабдевање водом за пиће	0008	Адекватан квалитет пружених услуга водоснабдевања	Број кварова по км водоводне мреже			4			848.594,74		848.594,74

3- Локални економски развој	1501	Повећање запослености на територији општине	Број евидентираних незапослених лица на евид. НСЗ (разврстаних по полу и старости)	1.380	1.360	1.345	1.330	1.320	1.000.000,00		1.000.000,00
Мере активне политике запошљавања	0002	Повећање броја запослених кроз мере активне политике запошљавања	Број новозапослених кроз реализацију мера активне политике запошљавања	20	30	35	38	38	1.000.000,00		1.000.000,00
4- Развој туризма	1502	Повећање прихода од туризма	Процент повећања броја ноћења	5%	10%	10%	20%	30%	7.182.345,00	939.350,37	8.121.695,37
Управљање развојем туризма	0001	Повећање квалитета туристичке понуде и услуге	Процент реализације програма развоја туризма општине у односу на годишњи план	80%	80%	80%	90%	90%	4.512.000,00	539.350,37	5.051.350,37
Промоција туристичке понуде	0002	Адекватна промоција туристичке понуде општине на циљаним тржиштима	Број догађаја који промовишу туристичку понуду општине у земљи и/или иностранству на којима учествује ТО општине Број дистрибуираног пропагандног материјала	15 3000	15 3500	15 3500	15 3500	15 3500	1.385.000,00	50.000,00	1.435.000,00

Пројекат бр. 1 Ликовна колонија Гружанска јесен	1502-П-1	Промоција сеоског туризма кроз уметност	Број уметничких дела насталих на колонији	30	40	40	40	40	540.000,00	350.000,00	890.000,00
			Број ноћења током колоније	120	140	140	140	140			
Развој ловног туризма- реконструкција ловачког дома у Гружи	П-01	Развој и унапређење квалитета ловног туризма	Повећање броја ловаца у комерцијалном лову			50	70	100	745.345,00		745.345,00
5 – Пољопривреда и рурални развој	0101	Раст производње и стабилност дохотка произвођача	Удео регистрованих пољопривредних газдинстава у укупном броју пољопривредних газдинстава	70%	70%	70%	70%	70%	18.250.000,00	5.700.000,00	23.950.000,00
Подршка за спровођење пољопривредне политике у локалној заједници	0001	Стварање услова за развој и унапређење пољ. производње	Број едукација намењених пољопривредним произвођачима на територији општине	3	4	6	6	6	8.200.000,00		8.200.000,00
			Број учесника едукација	280	300	355	350	350			
			Број регистрованих пољопривредних газдинстава која су корисници директног	260	295	300	350	350			

			плаћања у односу на укупан број пољопривредних газдинстава Број регистрованих пољопривредних газдинстава која су корисници кредитне подршке у односу на укупан број пољопривредних газдинстава	280	200	200	250	250			
Мере подршке руралном развоју	0002	Унапређење руралног развоја	Процент коришћења пољопривредног земљишта обухваћених годишњим програмом у односу на укупне расположиве пољопривредне површине Број регистрованих пољопривредних газдинстава која су корисници мера руралног развоја у односу на укупан број пољопривредних газдинстава	30 1200	30 1000	30 1000	30 1200	35 1200	10.050.000,00		10.050.000,00

Мере пп-акт.ЛС и едук.из области оо-млади	П-01	Подршка младима за покретање прерадних капацитета меса, млека, воћа итд.	Број младих корисника мера директног плаћања			15				5.700.000,00	5.700.000,00
6 – Заштита животне средине	0401	Унапређење управљања комуналним и осталим отпадом	Број дивљих депонија	36	36	36	36	36		8.300.000,00	8.300.000,00
Управљање осталим врстама отпада	0006	Одрживо управљање осталим врстама отпада	Број очишћених дивљих депонија	15	15	15	15	15		3.700.000,00	3.700.000,00
Управљање заштитом животне средине	0001	Испуњење обавеза у складу са законима у домену постојања стратешких и оперативних планова као и меразаштите	Усвојен програм заштите животне средине са акционим планом	да	да	да	да	да		1.000.000,00	1.000.000,00
Управљање отпадним водама	004	Максимална могућа покривеност корисника и територије услугама уклањања отпадних вода	Процент домаћинстава обухваћених услугом у односу на укупан број домаћинстава	40%	40%	40%	40%	40%		3.600.000,00	3.600.000,00
7 –Организација саобраћаја и саобраћајна инфраструктура	0701	Развијеност инфраструктуре у контексту доприноса социо економском развоју	Дужина изграђених саобраћајница које су у надлежности општине (у км)	19,5	19	19	19	19		109.346.885,70	16.746.488,92
Управљање и одржавање саобраћајне	0002	Одржавање квалитета путне мреже кроз	Број километара санираних и/или	250	250	250	250	250		109.346.885,70	16.746.488,92

инфраструктуре		реконструкцију и редовно одржавање асфалтног покривача	реконструисаних путева								
8 – Предшколско васпитање и образовање	2001	Повећање обухвата деце предшколским васпитањем и образовањем	Процент уписане деце у односу на број укупно пријављене деце	70	80	90	100	100	42.650.660,00	7.335.760,30	49.986.420,37
Функционисање и остваривање предшколског васпитања и образовања	0001	Унапређење квалитета предшколског образовања и васпитања	Број посебних и специјалних програма у објекту пред. установе Процент стручних сарадника који су добили најмање 24 бода за стручно усавршавање кроз учешће на семинарима на годишњем нивоу у односу на укупан број сарадника	2 14	3 16	4 25	5 26		40.600.660,00	3.785.760,37	44.386.420,37
Пројекат Логопед, психолог и соматопед	2001 П-01	Деца којој је потребна додатна васпитно образовна подршка, остварила су напредак у области говора	Повећан број деце са правилним говором	-	200	210	230	250	500.000,00		500.000,00
Пројекат Енглески језик	2001 П-02	Повећање дечијег развоја и напредовања	Сва деца ппп укључена у рани развој, учење енглеског језика,	-	60	150	160	160	500.000,00		500.000,00

			што је довело до обogaћивања дечијег искуства								
Пројекат здрава исхрана	2001 П-03	Квалитетно планирање и организована исхрана деце	Извештај института за јавно здравље о енергетској вредности и безбедности хране и израђени јеловници у складу са правилником о исхрани	-	200	220	230	250	500.000,00		500.000,00
Мере пп.убл.ек.цене под.детета-фиск.сала	2001 П-04	Опремљен простор за квалитетан рад деце	Број деце корисника физкултурне сале			321			230.000,00	1.500.000,00	1.730.000,00
Мере пп-убл-ек.цене. под.детета-кухиња	2001 П-05	Опремљена кухиња за квалитетну и здраву исхрану деце	Број деце корисника кухиње			321			300.000,00	2.000.000,00	2.300.000,00
Мере пп-едукација из области пп	2001 П-06	Повећање значаја културног значаја и јачање међугенерациске солидарности	Број деце учесника едукација			550			20.000,00	50.000,00	70.000,00
9 – Основно образовање и васпитање	2002	Потпуни обухват основним образовањем и васпитањем	Обухват деце основним образовањем (разложено према полу) Стопа прекида основног образовања (разложено према полу) Процент деце која се школују у редовним	913 0 1,10	891 0 1,11	877 0 1,07	875 0 1,07		37.027.121,00		37.027.121,00

		Унапређење доступности основног образовања деци из осетљивих група	основним школама на основу индивидуалног образовног плана (ИОП2) у односу на укупан број деце одговарајуће старосне групе								
Функционисање основних школа	0001	Обезбеђени прописани услови за васпитно образовни рад са децом у ОШ	Просечан број ученика по одељењу	13,29	12,95	12,74	12,89	12,89	36.527.121,00		36.527.121,00
		Унапређење квалитета образовања и васпитања у основним школама	Број ученика који похађају ваннаставне активности /у односу на укупан број ученика	100%	100%	100%	100%	100%			
Пројекат - Асистент у настави	2002-П-02	Квалитет школовања ученика са посебним потребама кроз индивидуални рад	Радови ученика	-	5,5	6,5	7	7			
		Помоћ у социјализацији	Оцена (просечна)	-	3	3	3	3			
			Сарадња са другом децом	-	задовољавајућа	задовољавајућа	задовољавајућа	задовољавајућа	500.000,00		500.000,00

		ученика са тешкоћама у раду	Поштовање правила понашања	-	задовољавајуће	задовољавајуће	задовољавајуће	задовољавајућа			
10 – Средње образовање	2003	Повећање обухвата средњошколског образовања	Број деце која су обухваћена средњим образовањем (разложен по полу)	176 девојчице 103 дечаца 73	180 девојчице 105 дечаца 75	200 девојчице 117 дечаца 83	210 девојчице 118 дечаца 92	212 девојчице 119 дечаца 93	14.177.000,00		14.177.000,00
Функционисање средњих школа	0001	1.Обезбеђени прописани услови за васпитно образовни рад у СШ и безбедно одвијање наставе	Просечан број ученика по одељењу	23	23	25	25	25	13.977.000,00		13.977.000,00
Пројекат – Учионица на отвореном	2003-П01	Боравак деце у отвореном простору	Број дана проведених на чистом ваздуху	-	-	50	55	60	200.000,00		200.000,00
11 - Социјална и дечија заштита	0901	Повећање доступности права и услуга социјалне заштите	Процент корисника мера и услуга социјалне и дечје заштите који се финансирају из буџета општине у односу на укупан број становника	3,6	3,6	3,6	3,6	3,6	27.140.000,00	1.700.000,00	28.840.000,00

Једнократне помоћи и други облици помоћи	0001	Унапређење заштите сиромашних	Број корисника једнократне новчане помоћи у односу на укупан број грађана Број грађана-корисника других мера материјалне подршке	300 300	300 300	300 300	300 300	300 300	9.400.000,00	1.100.000,00	10.500.000,00
Дневне услуге у заједници	0003	Унапређење доступности и ефикасности дневних услуга у заједници за стара лица	Јединични трошкови по сату	590	590	590	590	590	4.500.000,00	600.000,00	5.100.000,00
Пројекат Родитељски додатак	0901-П-01	Повећање броја новорођенчади	Број деце	46	48	50	50	50	1.800.000,00		1.800.000,00
Пројекат Сигурна кућа и прихвалитиште	0901-П-03	Унапређивање квалитета права и услуга социјалне заштите	Број корисника услуга Просечан број дана по кориснику услуге	5	5	5	5	5	500.000,00		500.000,00
Пројекат Студентске стипендије	0901-П-04	Виши ниво образовано сти младих	Број студената	21	21	21	20	20	1.800.000,00		1.800.000,00
Пројекат Поправка обј. за соц. угрожене	0901-П-05	Унапређење услуга социјалне заштите за децу и породицу	Број поправљених објеката	10	10	10	10	10	500.000,00		500.000,00
Подршка реализацији програма активности Црвеног крста	0005	Социјал.деловање –олакшавање људске патње пружањем неопходне ургентне помоћи	Број дистрибуираних пакета за социјално угрожено становништво	325	325	325	350		1.480.000,00		1.480.000,00

		лицима у невољи, развијање м солидарности међу људима организовањем различитих облика помоћи						350			
Подршка деци и породици са децом	0006	Унапређење услуга социјалне заштите за децу и породицу	Број мера материјалне подршке намењен мерама локалне популационе политике (нпр. подршка материнству, подршка родитељима, накнада за новорођену децу)	2	2	2	2	2	7.160.000,00		7.160.000,00
12 – Здравствена заштита	1801	Унапређење здравља становништва	Покривеност становништва примарном здравственом заштитом	86%	90%	90%	90%	90%	7.415.696,00	200.000,00	7.615.696,00
Функционисање установа примарне здравствене заштите	0001	Унапређење доступности, квалитета и ефикасности ПЗЗ	Процент реализације планова инвестирања у објекте и опрему установа примарне здравствене заштите	80%	100%	100%	100%	100%	1.235.696,00		1.235.696,00

Мртвозорство	0002	Стручно одређивање времена и узрока смрти	Број умрлих лица	170	170	170	170	150	200.000,00		200.000,00
Пројекат Кућно леч, пал.збрињ. и пружање хитне медицинске помоћи на терену	1801-П-01	Побољшање квалитета живота пацијената обухваћених пројектом	Број дијагностичко – терапијских процедура	5660	30000	31000	31000	31000	3.768.000,00		3.768.000,00
			Број прегледа службе хитне медицинске помоћи	6257	7000	7200	7200	7200			
			Број посета у Служби кућног лечења	2550	10500	11000	11500	11500			
Пројекат Консултантске услуге лекара специјалиста	1801-П-02	Побољшање квалитета здравствених услуга у Дому здравља Кнић	Број прочитаних плочица за ПА тест	1000	1000	1200	1300	1500	460.000,00		460.000,00
			Број урађених ултразвучних прегледа	235	400	500	500	500			
Пројекат Мере и подршка развоју популационе политике	1801 П-04	Промоција репродуктивног здравља адолесцената и популациона едукација	Број одржаних радионица	7	25	30	30	30	1.652.000,00		1.652.000,00
			Број учесника у радионицама	150	550	600	600	600			
Мере пп-унапређ-и очување репродук. здравља	1801 П-05	Промоција физичке активности и здравог стила живота	Број учесника едукација			550			100.000,00	200.000,00	300.000,00
13 – Развој културе и информисања	1201	Подстицање развоја културе	Укупан број чланова удружења грађана из области културе		300	350	350	350	10.527.000,00	49.320,22	10.576.320,22

Функционисање локалних установа културе	0001	Обезбеђивање редовног функционисања установа културе	Број запослених у установама културе у односу на укупан број запослених у ЈЛС	5/100	5/100	5/100	6/100	6/100	9.077.000,00	49.320,22	9.126.320,22
Јачање културне продукције и умет. стваралаштва	0002	Унапређење разноврсност културне понуде	Број програма и пројеката подржаних од стране општине намењених осетљивим друштвеним групама		10	10	10	10	1.250.000,00		1.250.000,00
Остваривање и унапређивање јавног интереса у области јавног информисања	0004	Повећана понуда квалитетних медијских садржаја из области друштвеног живота локалне заједнице	Број програмских садржаја подржаних на конкурсима јавног информисања	2	2	2	2	2	200.000,00		200.000,00
14 – Развој спорта и омладине	1301	Обезбеђење услова за бављење спортом свих грађана и грађанки општине	Број спортских организација преко којих се остварује јавни интерес у области спорта	25	25	23	23	23	8.800.000,00		8.800.000,00
Подршка локалним спортским организацијама, удружењима и савезима	0001	Унапређење подршке локалним спортским организацијама преко којих се остварује јавни интерес у области спорта	Број годишњих програма спортских организација финансираних од стране општине	2	2	2	2	2	8.700.000,00		8.700.000,00
Спровођење омладинске	0005	Подршка активном	Број младих жена корисника	-	100	100	100	100	100.000,00		100.000,00

политике		укључивању младих у различите друштвене активности	услуга Број младих корисника услуга мера омладинске политике	-	400	400	400	400			
15 – Локална самоуправа	0602	Одрживо управно и финансијско функционисање општине у складу са надлежностима и пословима ЈС	Суфицит или дефицит локалног буџета	Дефицит	Дефицит	Дефицит	Суфицит	Суфицит	142.496.489,49	12.516.217,56	155.012.707,05
Функционисање локалне самоуправе и градских општина	0001	Функционисање управе	Процент попуњености радних места која подразумевају вођење управног поступка	90	95	100	100	100	117.907.703,54	11.056.260,02	128.963.963,56
Функционисање месних заједница	0002	Обезбеђено задовољавање потреба и интереса локалног становништва деловањем МЗ	Број иницијатива/предлога месних заједница према општини у вези са питањима од интереса за локално становништво	33	33	33	33	33	10.453.149,23	41.303,85	10.494.453,08
Општинско правобранилаштво	0004	Заштита имовинских права и интереса општине Заштита имовинских права и интереса општине	Број правних мишљења која су дата органима општине, стручним службама и другим правним лицима чија имовинска и друга права заступа	100	100	100	100	100	1.996.000,00		1.996.000,00
Текућа буџетска резерва	0009								3.224.240,72		3.224.240,72
Стална буџетска	0010								1.542.370,00		1.542.370,00

резерва											
Управљање ванредним ситуацијама	0014	Изградња ефикасног превентивног система заштите и спасавања на избегавању последица елементарних и других непогода	Број идентификованих објеката критичне инфраструктуре (нпр. трафостаница)	8	10	10	10	10	371.526,00	270.168,00	641.694,00
Унос СВИС ПРО- програм донације	П-05	Брже остваривање права рањивих категорија становништва	Повећан бр. становника		0	0	950	1000		752.342,83	752.342,83
Реформа пореза на имовину	П-04	Већи обухват пореских обвезника	Број достављених пореских пријава са терена	1100	200	200			1.500,00	396.142,86	397.642,86
Изградња спортске дворане и сале учешће општине	П-03	Стварање услова за квалитетно провођење слободног времена младих и њихово укључивање у спровођењу омладинске политике	Процент побољшања услова за квалитетно провођење слободног времена младих и њиховог укључивања у спортске активности			100	100	100	7.000.000,00		7.000.000,00
16 – Политички систем локалне самоуправе	2101	Ефикасно и ефективно функционисање органа политичког система локалне самоуправе				40			21.222.519,67		21.222.519,67
Функционисање скупштине	0001	Функционисање локалне скупштине	Број седница скупштине	15	8	10	10	10	13.096.379,00		13.096.379,00
Функционисање Извр. органа	0002	Функционисање Изврш. органа	Број седница извршних органа	17	18	20	20	20	6.496.140,67		6.496.140,67
Пројекат Дан општине	П-1	Адекватна промоција општине	Број награђених ученика и студената	10	10	10	10	10	1.630.000,00		1.630.000,00

17 - Енергетска ефикасност и обновљиви извори енергије	0501	Унапређење и побољшање енергетске ефикасности зграде	Смањење трошкова за грејање						14.559.000,00	13.021.432,80	27.580.432,80
Енергетска реконструкција зграде општине	П-06	Побољшање енергетске ефикасности зграде општине у Книћу	Смањење трошкова електричне енергије и грејања			40%	40%	40%	8.859.000,00		8.859.000,00
Ен.санац.- инвестиционо одржавање Ош Рада Шубакић у Гружи	2002-П-01	Побољшање енергетске ефикасности зграде школе	Смањење трошкова грејања			10%	15%	20%	5.700.000,00	13.021.432,80	18.721.432,80
УКУПНО:									502.018.911,60	58.208.570,24	560.227.481,84

Назив локалне власти 0

МАСА СРЕДСТАВА ЗА ПЛАТЕ ИСПЛАЋЕНА У 2019. ГОДИНИ И ПЛАНИРАНА У 2020. ГОДИНИ

Табела 2.

Редни број	Директни и индиректни корисници буџетских средстава локалне власти	Маса средстава за плате исплаћена за период I-X 2019. године и планирана пројекција за период XI-XII према Одлуци о буџету ЈЛС за 2019. годину на економским класификацијама 411 и 412						Маса средстава за плате исплаћена за септембар 2019. године на економским класификацијама 411 и 412			Маса средстава за плате планирана за 2020. годину на економским класификацијама 411 и 412					
		Укупан број зап. у октобру 2019. године из извора 01	Маса средстава за плате на извору 01	Укупан број зап. у октобру 2019. године из извора 04	Маса средстава за плате на извору 04	Укупан број зап. у октобру 2019. године из извора 05-08	Маса средстава за плате на извору 05-08	Маса средстава за плате на извору 01	Маса средстава за плате на извору 04	Маса средстава за плате на извору 05-08	Укупан планиран број зап. у децембру 2020. године из извора 01	Маса средстава за плате на извору 01	Укупан планиран број зап. у децембру 2020. године из извора 04	Маса средстава за плате на извору 04	Укупан планиран број зап. у децембру 2020. године из извора 05-08	Маса средстава за плате на извору 05-08
1	2	3	4	5	6	7	8	9	10	11	12	13	14	15	16	17
	Органи и службе локалне власти	52	53,680,550	0	0	0	1,110,821	3,767,947	0	1,110,821	0	51,596,100	0	0	0	574,799
1	Изабрана лица	3		0		0					0					0
	Постављена лица	6		0		0					0					0
	Запослени	43		0		0					0					0
2	Установе културе	4	3,670,000	0	0	0		261,604	0	0	0	4,280,000	0	0	0	0
	Постављена лица	1		0		0					0					0
	Запослени	3		0		0					0					0
3	Остале установе из области јавних служби које се финансирају из буџета (навести назив установе):	2	2,542,249	0	0	0	0	215,610	0	0	0	2,940,000	0	0	0	0
	1.Правобранилац	1	1,336,571	0	0	0	0	120,563	0	0	0	1,640,000	0	0	0	0
	Постављена лица	1		0		0					0					0
	Запослени	0		0		0					0					0
	2.Туристичка организација	1	1,205,678	0	0	0	0	95,047	0	0	0	1,300,000	0	0	0	0
	Постављена лица	1		0		0					0					0
	Запослени	0		0		0					0					0
	3.	0	0	0	0	0	0	0	0	0	0	0	0	0	0	0
	Постављена лица	0		0		0					0					0
	Запослени	0		0		0					0					0
	4.	0	0	0	0	0	0	0	0	0	0	0	0	0	0	0
	Постављена лица	0		0		0					0					0
	Запослени	0		0		0					0					0
	5.	0	0	0	0	0	0	0	0	0	0	0	0	0	0	0
	Постављена лица	0		0		0					0					0
	Запослени	0		0		0					0					0
4	Дирекције основане од стране локалне власти	0	0	0	0	0	0	0	0	0	0	0	0	0	0	0
	Постављена лица	0		0		0					0					0
	Запослени	0		0		0					0					0
5	Месне заједнице	1	636,000	0	0	0	0	44,772	0	0	0	660,000	0	0	0	0
	Изабрана лица	0		0		0					0					0
	Запослени	1		0		0					0					0
6	Предшколске установе	31	18,582,219	0	0	0	3,900,000	1,136,269	0	1,134,648	0	26,233,900	0	0	0	3,200,000
	Постављена лица	1		0		0					0					0
	Запослени	30		0		0					0					0
7	Нове установе и органи (навести назив установа и органа):	0	0	0	0	0	0	0	0	0	0	0	0	0	0	0
	1.	0	0	0	0	0	0	0	0	0	0	0	0	0	0	0
	Постављена лица	0		0		0					0					0
	Запослени	0		0		0					0					0
	2.	0	0	0	0	0	0	0	0	0	0	0	0	0	0	0
	Постављена лица	0		0		0					0					0
	Запослени	0		0		0					0					0
	3.	0	0	0	0	0	0	0	0	0	0	0	0	0	0	0
	Постављена лица	0		0		0					0					0
	Запослени	0		0		0					0					0
8	Удруженим корисницима услуга који се финансирају са економских класификација 411 и 412	90	79,111,018	0	0	0	5,010,821	5,426,202	0	2,245,469	0	85,710,000	0	0	0	3,774,799
	Изабрана лица	3		0		0					0					0
	Постављена лица	10		0		0					0					0
	Запослени	77		0		0					0					0

Назив локалне власти 0

**БРОЈ ЗАПОСЛЕНИХ ЧИЈЕ СЕ ПЛАТЕ ФИНАНСИРАЈУ ИЗ БУЏЕТА СА ОСТАЛИХ ЕКОНОМСКИХ
КЛАСИФИКАЦИЈА У 2020. ГОДИНИ**

Табела 3.

Ред.бр.	Назив корисника чије се плате у 2020. години финансирају из буџета на осталим економским класификацијама	Економска класификација (навести која)	Број запослених на неодређено време	Маса средстава за плате запослених на неодређено време	Број запослених на одређено време	Маса средстава за плате запослених на одређено време	Укупан број запослених	Укупна маса средстава за плате запослених у 2020. години
1	2	3	4	5	6	7	8	9 (5+7)
1							0	0
2							0	0
3							0	0
4							0	0
5							0	0
6							0	0
7							0	0
8							0	0
9							0	0
10							0	0
11							0	0
12							0	0
13							0	0
14							0	0
15							0	0
16							0	0
17							0	0
18							0	0
19							0	0
20			0	0	0	0	0	0

Назив локалне власти 0

ПЛАНИРАНА СРЕДСТВА НА ЕКОНОМСКОЈ КЛАСИФИКАЦИЈИ 465 У 2020. ГОДИНИ

Табела 4.		2019				2020			
Ред.бр.	Директни и индиректни корисници буџетских средстава локалне власти	Планирана средства на економској класификацији 465 у 2019. години	Маса средстава за запослене чија плата не може да се умањи у складу са Законом за 2019. годину	Број запослених чија плата не може да се умањи у складу са Законом у 2019. години	Исплаћена средства на економској класификацији 465 у 2019. години	Планирана средства на економској класификацији 465 за 2020. годину	Маса средстава за запослене чија плата не може да се умањи у складу са Законом за 2020. годину	Укупна маса средстава на економској класификацији 465 да је могла да се умањи за 10%	Број запослених чија плата не може да се умањи у складу са Законом у 2020. години
1	2	3	4	5	6	7	8	9(7-8)	10
1	Органи и службе локалне власти	5,405,163			4,743,736	530,000	65,000	465,000	3
2	Установе културе	400,000			301,217	32,000		32,000	
3	Остале установе из области јавних служби које се финансирају из буџета (навести назив):	275,000	0	0	256,574	42,000	0	42,000	0
	1. Правобранилац	146,000			141,215	30,000		30,000	
	2. Туристичка организација	129,000			115,359	12,000		12,000	
	3.							0	
	4.							0	
4	Дирекције основане од стране локалне власти							0	
5	Месне заједнице	60,000			16,448	10,000		10,000	
6	Предшколске установе	2,460,000			2,007,163	183,000		183,000	
7	Нове установе и органи (навести назив):	0	0	0	0	0	0	0	0
	1.							0	
	2.							0	
	3.							0	
8	Укупно за све кориснике буџета који се финансирају са економских класификација 411 и 412	8,600,163	0	0	7,325,137	797,000	65,000	732,000	3

Назив локалне власти

0

ПЛАНИРАНА СРЕДСТВА НА ЕКОНОМСКОЈ КЛАСИФИКАЦИЈИ 414 (РАЦИОНАЛИЗАЦИЈА) У 2020. ГОДИНИ

Табела 5.		2019			2020	
Ред.бр.	Директни и индиректни корисници буџетских средстава локалне власти	Планирана средства у 2019. години на економској класификацији 414	Исплаћена средства у 2019. години на економској класификацији 414	Број запослених за који су исплаћена средства у 2019. години	Планирана средства на економској класификацији 414 у 2020. години	Број запослених за који су планирана средства у 2020. години на 414
1	2	3	4	5	6	7
1	Органи и службе локалне власти	1,632,279	1,540,181	52	715,010	10
2	Установе културе	55,000	53,698	4	100,000	2
3	Остале установе из области јавних служби које се финансирају из буџета (навести назив):	38,889	18,889	1	40,000	2
	1. Правобранилац	18,889	18,889	1	20,000	1
	2. Туристичка организација	20,000	0		20,000	1
	3.					
	4.					
	5.					
4	Месне заједнице	18,889	18,889	1	0	
5	Дирекције основане од стране локалне власти					
6	Предшколске установе				50,000	1
7	Нове установе и органи (навести назив):	0	0	0	0	0
	1.					
	2.					
	3.					
	4.					
8	Укупно за све кориснике буџета	1,745,057	1,631,656	58	905,010	15

Назив локалне власти 0

ПЛАНИРАНА СРЕДСТВА НА ЕКОНОМСКОЈ КЛАСИФИКАЦИЈИ 416 У 2020. ГОДИНИ

Табела 6.

Ред.бр.	Директни и индиректни корисници буџетских средстава локалне власти	2019				2020					
		Планирана средства у 2019. години на економској класификацији 416		Исплаћена средства у 2019. години на економској класификацији 416		Укупан број запослених за који су исплаћена средства за јубиларне награде у 2019. години	Укупан број запослених за који су исплаћена средства по другом основу у 2019. години	Планирана средства у 2020. години на економској класификацији 416		Укупан број запослених за који се планира исплата средстава за јубиларне награде у 2020. години	Укупан број запослених за који се планира исплата средстава по другом основу у 2020. години
		Јубиларне награде	Други основ (навести који):	Јубиларне награде	Други основ (навести који):			Јубиларне награде	Други основ (навести који):		
1	2	3	4	5	6	7	8	9	10	11	12
1	Органи и службе локалне власти	570,000		560,130	0	5	0	450,000	0	3	0
2	Установе културе	0		0	0	0	0	0	0	0	0
3	Остале установе из области јавних служби које се финансирају из буџета (навести назив):	0	0	0	0	0	0	0	0	0	0
	1. Правобранилац	0		0	0	0	0	0	0	0	0
	2. Туристичка организација	0		0	0	0	0	0	0	0	0
	3.										
	4.										
4	Дирекције основане од стране локалне власти										
5	Месне заједнице	70,000		56,017	0	1	0	0	0	0	0
6	Предшколске установе	110,000		101,268	0	1	0	45,000	0	1	0
7	Нове установе и органи (навести назив):	0	0	0	0	0	0	0	0	0	0
	1.										
	2.										
	3.										
8	Укупно за све кориснике буџета	750,000	0	717,416	0	7	0	495,000	0	4	0

Назив локалне власти 0

ИСПЛАЋЕНА СРЕДСТВА НА ЕКОНОМСКИМ КЛАСИФИКАЦИЈАМА 413 - 416 У 2019. ГОДИНИ И ПЛАНИРАНА У 2020. ГОДИНИ

Табела 8.		2019				2020			
Ред.бр.	Директни и индиректни корисници буџетских средстава локалне власти	413	414	415	416	413	414	415	416
1	2	11	12	13	14	15	16	17	18
1	Органи и службе локалне власти	100,089	1,540,181	3,132,492	560,130	150,000	715,010	3,530,000	450,000
2	Установе културе	13,174	53,698	353,552	0	0	100,000	500,000	0
3	Остале установе из области јавних служби које се финансирају из буџета (навести назив):	2,379	18,889	194,851	0	0	40,000	265,000	0
	1.Правобранилац	0	18,889	110,158	0	0	20,000	135,000	0
	2.Туристичка организација	2,379	0	84,692	0	0	20,000	130,000	0
	3.								
	4.								
4	Дирекције основане од стране локалне власти								
5	Месне заједнице	0	18,889	0	56,017	0	0	40,000	0
6	Предшколске установе	30,831	0	1,339,891	101,268	0	50,000	1,500,000	45,000
7	Нове установе и органи (навести назив):	0	0	0	0	0	0	0	0
	1.								
	2.								
	3.								
8	Укупно за све кориснике буџета	146,474	1,631,657	5,020,786	717,416	150,000	905,010	5,835,000	495,000

СКУПШТИНА ОПШТИНЕ КНИЋ, на седници од 13.05.2020. године, на основу члана 32. став 1. тачка 4. Закона о локалној самоуправи („Сл. гласник РС“, бр. 129/07, 83/14-др. закон, 101/16-др. закон и 47/18), чл. 3. став 1. тачка 4. Статута општине Кнић („Сл. гласник општине Кнић“ бр. 1/19), чл.151.став 2. Пословника о раду Скупштине општине Кнић („Сл. гласник општине Кнић“, бр. 4/19), донела је

**ПРОГРАМ О ПРВОЈ ИЗМЕНИ ПРОГРАМА ОДРЖАВАЊА И РАЗВОЈА
ОПШТИНСКИХ И НЕКАТЕГОРИСАНИХ ПУТЕВА, ЈАВНЕ РАСВЕТЕ И ДРУГИХ
КОМУНАЛНИХ И ЈАВНИХ ОБЈЕКТА У 2020. ГОДИНИ У ОПШТИНИ КНИЋ**

Члан 1.

У Програму одржавања и развоја општинских и некатегорисаних путева, јавне расвете и других комуналних и јавних објеката у 2020. години у општини Кнић („Сл.гласник општине Кнић“ бр.23/19) , врше се следеће измене и допуне:

Члан 2.

- У делу 2. Развој и одржавање путне,комуналне и друге инфраструктуре у месним заједницама мења се табеларни део тако да гласи:

На основу исказаних потреба у овом Програму у 2020. години за одржавање и развој општинских и некатегорисаних путева, јавне расвете и других комуналних и јавних објеката у 2020. години у општини Кнић потребна су средства у износу од 220.501.702,42 динара:

Рд.б р	Буд. Поз.	Ек. Кл.	ОПИС ТРОШКОВА	Извори финанс ирања	БУЏЕТСКА СРЕДСТВА
1.			Текући расходи		
1.1.	81-0	421	Стални трошкови електричне енергије за уличну јавну расвету	01	12.000.000,00
1.2.	82-0	423	Мерна места и прикључци	01	1.000.000,00
1.3.	96-0	424	Редовно одржавање путева	01	20.500.000,00
1.4.	76-0	424	Одржавање јавних зелених површина	01	1.500.000,00

1.5.	92-0	424	Чишћење дивљих депонија	01	2.200.000,00
1.6.	100-0	425	Средства Фонда за безбедност саобраћаја која ће се користити према Програму коришћења средстава за финансирање унапређења безбедности саобраћаја на путевима у 2017.години на територији општине Кнић који доноси Општинско веће општине Кнић. Наведени износ представља 50% средстава која се укупно планирају.	01	2.000.000,00
1.7.	83-0	425	Одржавање јавне расвете на територији општине Кнић	01	1.490.000,00
1.8.	97-0	425	Развој путне мреже-реконструкција по МЗ	01	10.000.000,00
1.9.	100-0	425	Одржавање путева преко жел. пруге	01	1.300.000,00
1.10.	42-0	425	Текуће одржавање објеката јавне намене	01	850.000,00
1.11.	70	425	Текуће одржавање дома у Забојници	15	1.840.000,00
1.12.	93-0	451	Набавка контејнера	01	1.500.000,00
			ОД РЕД. БР. 1.1 – 2.0.		56.180.000,00
2			Капитална улагања		
2.1.	49-0	511	Пројектно планирање и надзор	01	22.192.550,00
2.2.	49-0	511	Пројекат парцелације и препарцелације за потребе предшколске установе	01	200.000,00
2.3.	99-0	511	Надзор путеви	01	500.000,00
2.4.	49-0	511	Инвестиционо одржавање објеката јавне намене	01	2.500.000,00
2.5.	80-0	511	Изградња водоводне линије у Вучковици	01	5.000.000,00
2.6.	94-0	511	Израда студије процене стања канализационог система	01	3.600.000,00
2.7.	160-0	511	Енергетска реконструкција зграде општине	01	10.659.000,00
2.8.	161-0	511	Енергетска санација-инвестиционо одржавање ОШ Рада Шубакић	01	5.700.000,00
	162-0			07	13.021.432,80
2.9.	85-0	511	Реконструкција ловачког дома Гружа (учешће општине)	01	745.345,00

3.0.	71-0	511	Изградња спортске дворане и спортске сале (учешће општине)	01	7.000.000,00
3.1	84-0	511	Измештање мерних места и увођење нових линија јавне расвете и уградња електроормана	01	1.900.000,00
3.2.	98-0	511	Реконструкција пута у Рашковићу засеок Брђани	01	2.200.000,00
3.3.	98-0	511	Реконструкција пута у Брњици засеок Зечевићи	01	4.500.000,00
3.4.	98-0	511	Реконструкција путева у Дубрави	01	3.900.000,00
3.5.	98-0	511	Реконструкција пута у Барама засеок Гај	01	4.100.000,00
3.6.	98-0	511	Реконструкција пута у Љуљацима центар села	01	5.500.000,00
3.7.	98-0	511	Реконструкција пута у Претокама засеок Благојевићи	01	3.600.000,00
3.8.	98-0	511	Реконструкција пута у Пајсијевићу засеок Грчка коса	01	4.000.000,00
3.9.	98-0	511	Реконструкција пута у Радмиловићу засеок Пољци	01	4.500.000,00
3.10.	98-0	511	Реконструкција пута у Драгушици засеок Тодоровићи	01	1.900.000,00
3.11.	98-0	511	Реконструкција пута у Липници засеок Мајсторовићи	01	4.700.000,00
3.12.	98-0	511	Реконструкција пута у Честину засеок Росуље	01	5.000.000,00
3.13.	98-0	511	Реконструкција путева у Опланићу засеок Цековићи и старо село	01	4.300.000,00
3.14.	98-0	511	Реконструкција пута у Балосавама засеок Дубљаци	01	4.900.000,00
3.15.	98-0	511	Реконструкција пута у Книћу доња мала	01	4.000.000,00
3.16	256-0	511	Преузете обавезе за реконструкцију путних праваца из 2019. године	01	17.946.885,70
				13	16.746.488,92
			ОД РЕД. БР. 2.1 – 3.16.		164.811.701,52
			ОД РЕД. БР. 1.1. – 3.16.		220.991.701,52



01 Приходи из Буџета	189.383.779,8 динара
07 Трансфери од других нивоа власти	13.021.432,80 динара
15 Неутрошена средства донација из ранијих година	1.840.000,00 динара
13 Нераспоређени вишак из ранијих година	16.746.488,92
УКУПНО:	220.991.701,52 динара

Члан 3.

У осталом делу Програм одржавања и развоја општинских и некатегорисаних путева, јавне расвете и других комуналних и јавних објеката у 2020. години у општини Кнић остаје непромењен.

Члан 4.

Одлука ступа на снагу осмог дана од дана објављивања у „Службеном гласнику општине Кнић“.

Број:30-472/2020
У Книћу, 13.05.2020. године

ПРЕДСЕДНИК СКУПШТИНЕ
Милош Сретеновић с.р.

СКУПШТИНА ОПШТИНЕ КНИЋ, на седници од 13.05.2020. године, на основу члана 32. став 1. тачка 4. Закона о локалној самоуправи („Сл. гласник РС“, бр.129/2007, 83/2014 – др.закон, 101/2016 – др.закон и 47/2018), чл. 37. став 1. тачка 4. Статута општине Кнић („Сл. гласник општине Кнић“ бр. 1/19) и чл.151. став 2. Пословника о раду Скупштине општине Кнић („Сл. гл. општине Кнић“, бр. 4/19), донела је

ПРОГРАМ МЕРА ПОДРШКЕ ЗА СПРОВОЂЕЊЕ ПОЉОПРИВРЕДНЕ ПОЛИТИКЕ И ПОЛИТИКЕ РУРАЛНОГ РАЗВОЈА ОПШТИНЕ КНИЋ ЗА 2020.ГОДИНУ

I ОПШТЕ ИНФОРМАЦИЈЕ И ТАБЕЛАРНИ ПРИКАЗ ПЛАНИРАНИХ МЕРА

АНАЛИЗА ПОСТОЈЕЋЕГ СТАЊА

1.1.1. Географске и административне карактеристике



Општина Кнић налази се на 43° 55' 43" географске ширине и -20° 42' 54" географске дужине. Припада Шумадијском округу, окружена општинама Крагујевац, Краљево, Чачак и Горњи Милановац. Заузима површину од 413 км са 36 насељених места у којима живи 14.237 становника (попис 2011. год.)

Сам географски положај општине обезбеђује веома добру саобраћајну повезаност са околином. Саобраћај се углавном одвија преко државних путних праваца Крагујевац - Чачак, Крагујевац - Краљево, Кнић - Баре, Крагујевац - Горњи Милановац, преко којих се обезбеђују излазак на ауто-пут Београд - Ниш и Ибарску магистралу. Повезаност општинског центра Кнића чије се седиште налази на двадесетом километру магистралног пута Крагујевац - Чачак, са насељеним местима на подручју општине обезбеђују се локалним путевима у дужини од 92 км, од чега је 66 км асфалтирано.

Кнић је од већих градова у свом окружењу удаљен: од Крагујевца 20 км, Чачка 41 км, Краљева 43 км, Горњег Милановца 33 км, а од Београда 140 км. Преко територије Кнића пролази значајан међународни железнички коридор Крагујевац - Краљево, као и два магистрална пута који општину повезују са ибарском магистралом, Чачком и Горњим Милановцем.

1.1.2. Природни услови и животна средина

Рељеф Кнића карактеришу изражене висинске разлике између појединих предела. Плодне површине око реке Груже и њених притока имају просечну надморску висину од 270 метара, а узвишења према Руднику, Гледићким планинама, Котленику и другим планинама пењу се на око 500 метара надморске висине.

Овај део јужне Шумадије богат је шумом, водом и плодном земљом. Овакав рељеф и плодна земља око реке Груже веома је погодна за ратарске и повртарске културе, а читаво подручје за воћарство и сточарство.

Климатске прилике овог подручја карактеришу умерено хладне зиме и умерено топла лета, што су основна обележја умерено континенталне климе.

На територији општине Кнић постоји изграђена већа вештачка акумулација на реци Гружи, која у знатној мери доприноси коришћењу водних ресурса за снабдевање становништва пијаћом водом.

СТАЊЕ И ТРЕНДОВИ У РУРАЛНИМ ПОДРУЧЈИМА

1.1.3. Демографске карактеристике и трендови

Број становника се годинама константно смањивао, тако да је од 23.192 становника колико је општина имала 1971. године у 2011. години број становника је умањен и износи 14.237 становника.

Просечна старост се константно повећавала током последњих година и у 2011. години је достигла вредност 47 година.

С обзиром да општина Кнић спада у групу малих општина, са претежном активношћу у области пољопривреде, то је један од разлога што млађе популације мигрирају ка већим привредним центрима.

Гледајући образовну структуру становништва старијег од 15 година највећи је број оних који су са средњим образовањем. Ова групација чини 36% женске, а 51% мушке популације. Без школске спреме је 7% женске, а 1% мушке популације.

1.1.4. Диверзификација руралне економије

Статистички подаци показују да број запослених лица у општини Кнић непрекидно варира: (2003.г. – 1245 запослена лица, 2004.г. – 1492, 2005.г. - 1589, 2006.г. - 1882, 2007.г. - 1641) из чега се може извести закључак да нема одређеног тренда у смислу константног смањења или повећања броја запослених.

Територија општине Кнић је у потпуности рурална средина коју карактеришу природна богатства, очувана животна средина и доминантна рурална економија у сектору сточарства, воћарства, ратарства, повртарства и пчеларства. Посебно место заузимају и пратеће области које се сматрају диверсификацијом пољопривредних активности: сеоски, верски, ловни и манифестациони туризам, цвећарство, домаћа радиност. Улога пољопривреде у креирању друштвено - економског развоја на територији општине Кнић је доминантна у односу на остале привредне гране. Гране пољопривреде које су највише заступљене су: сточарство, воћарство и ратарство. Највећи напредак у овим гранама пољопривреде могао би се постићи променом сетвене структуре односно диверсификациом саме пољопривредне производње (узгој акумулативнијих култура и побољшање расног састава).

Општина Кнић читавом својом територијом припада најживописнијем делу Шумадије и својом очуваном природом и Гружанским језером пружа услове за развој сеоског туризма.

За развој сеоског туризма значајно је поменути и неопходна улагања у виду очувања и надградње старих вредности, као и за увећање броја домаћинстава која се баве овом привредном делатношћу узимајући у обзир чињеницу да постоје услови у погледу природног богатства.

1.1.5. Рурална инфраструктура

Инфраструктура у општини Кнић има својих предности али и одређених недостатака, мада генерално посматрано стање локалне инфраструктуре може се оценити као делимично задовољавајуће. У предности се убрајају повезаност са ближим и даљим окружењем, магистралним и регионалним путевима и пругом, добар квалитет воде за пиће. На другој страни у недостатке се сврставају коловозна конструкција која у лошем стању, недовољан број система за пречишћавање комуналних отпадних вода, дотрајала комунална и водоводна мрежа, слабо развијена канализациона инфраструктура. У наредном периоду потребно је више пажње и улагања посветити развоју и побољшању стања локалне инфраструктуре, јер то представља један од битних предуслова за подизање стандарда и побољшања услова живота и рада људи на територији општине.

На нивоу Општине ЈКП „Комуналац“ Кнић је задужен за одржавање локалне путне инфраструктуре и за одржавање водоводне и канализационе мреже и јавних површина.

Путна мрежа

Мрежу путева општине Кнић чине магистрални, регионални, локални и некатегорисани путеви.

Стање коловоза на магистралним и регионалним путевима је у задовољавајућем стању са очуваним функционалним и пројектованим карактеристикама, док се за стање коловоза на локалним путевима не може рећи јер је оно нарушено самом чињеницом да је велики проценат ових путева са коловозом од каменог набоја односно од земљане подлоге, тако да је пропадање коловозне површине знатно брже и под утицајем саобраћаја, али и под утицајем атмосферских прилика посебно имајући у виду конфигурацију терена.

Развијеност саобраћајних капацитета је у знатној мери испратила постојећу инфраструктуру тако да су они сасвим довољни за потребе привреде и грађанства општине Кнић. Значајан и знатан удео у одвијању саобраћаја има транзитни саобраћај који је веома жив и динамичан по свим правцима.

Енергија

Општина Кнић се снабдева електричном енергијом из ЕПС „Србија“ РЈ „Кнић“. Снабдевање електричном енергијом је делимично задовољавајуће.

Водовод

Насеље Кнић снабдева се водом са водосистема „Рашковић“ и „Гружа“, док остала насеља се углавном снабдевају са индивидуалних изворишта. Делови насељених места низводно од Акумулације „Гружа“ снабдева се са водосистема који снабдева Град Краљево.

Третман отпадних вода

Стање канализационе инфраструктуре и санитације насеља на подручју општине није задовољавајуће. Санитација насеља није пратила развој водоводних система (слична је ситуација у целој Србији), тако да све веће количине отпадних вода које прате развој водовода постају један од највећих здравствених проблема. У селима практично не постоје системи за одвођење отпадних вода (осим безусловних септичних јама), што све озбиљније угрожава сама та насеља, јер доводи до загађивања изворишта и ствара услове за развој епидемија. Санитација сеоских насеља на подручју општине је лоша. Отпадне воде се испуштају у импровизоване, пропусне септичке јаме, а често се изливају и у непосредно окружење, те доспевају у водотоке и подземне воде. Осока из штала се често слива неконтролисано у мање водотоке, загађујући их својим органским садржајима, амонијаком и азотним једињењима. Пошто у разуђеним сеоским насељима у брдско - планинским условима класична канализација није могућа побољшање санитације се може остварити кроз активности на нивоу домаћинства, изградњом вододрживих септичких јама. Делимични канализациони системи постоје у насељима Кнић и Гружа.

Телекомуникације

Подручје општине је добро покривено ТТ капацитетима, месном телефонском мрежом, делимично интернет мрежом, омогућено је прикључење свих стандардних али и напредних срвиса.

ПОКАЗАТЕЉИ РАЗВОЈА ПОЉОПРИВРЕДЕ

1.1.6. Пољопривредно земљиште

На територији општине Кнић пољопривредно земљиште обухвата око 2/3 територије општине и простире се на 27.127 ха. У структури пољопривредног земљишта оранице и баште 12.223 ха, воћњаци чине 1.516 ха, ливаде и пашњаци 5.352 ха. У том смислу Кнић има повољне услове за развој пољопривредне производње. Најразвијеније гране пољопривреде су сточарство, воћарство и ратарство као пратећа грана сточарству. Иако су природни услови такви да погодују развоју воћарства, услед застарелих садница, недовољне примене савремених агротехничких мера и уситњених површина за узгој воћарских култура тржишни вишкови код овог вида пољопривредне производње су минимални. Природне погодности омогућавају узгој шљива, јабука, а у новије време постоји тренд увећања површина под малинама и другим јагодичастим и бобичастим воћем.

Према подацима Пописа пољопривреде из 2012. године статус пољопривредног газдинства има укупно 2.384 домаћинстава. У структури пољопривредних газдинстава доминирају она са ситним поседом, где је просечна величина поседа 5.04 ха, а просечна величина парцеле пољопривредног земљишта је 0.42 ха. Најзаступљенија биљна култура на ораницама и баштама (5617 ха) у општини су жита са 7.140 ха. Од површина под житима на територији општине најзаступљенији је кукуруз са 3.206 ха, затим пшеница са 3.017 ха.

Табела 1. : Површине пољопривредног земљишта по класама и културама

Пољопривредно земљиште у ха								
култура	Класа							
	I	II	III	IV	V	VI	VII	VIII
њива	439.4356	2354.9483	5305.2768	4611.5225	2270.0169	1124.1145	558.9034	177.4170
врт	0.0000	0.0000	0.0000	0.0000	0.0000	0.0000	0.0000	0.0000
воћњаци	84.8239	1203.2790	1716.2821	500.3120	75.9960	0.0000	0.0000	0.0000
виногради	0.0000	2.0511	47.0961	36.9225	11.8313	0.0000	0.0000	0.0000
ливаде	268.1329	748.3206	1053.6666	645.6472	443.7586	465.1806	331.0722	0.0000
пашњаци	55.2261	98.4328	234.0471	403.6476	692.3473	885.9562	356.3869	87.1641
трстици-мочваре	0.0000	0.0000	0.0000	0.0000	0.0000	0.0000	0.0000	0.0000
УКУПНО	847.6185	4407.0318	8356.3687	6198.0518	3493.9501	2475.2513	1246.3625	264.5811

Извор:РЗС, Попис пољопривреде 2012.

Главни извор воде за наводњавање површина на територији општине су подземне

воде на газдинству, површинске воде на газдинству, површинске воде ван газдинства и вода из водовода.

На територији општине Кнић налази се 868.1837 ха државног пољопривредног земљишта. Програмом заштите, уређења и коришћења пољопривредног земљишта на територији општине Кнић за 2017.годину од укупног државног пољопривредног земљишта планирано је за издавање у закуп 154.1064 ха.

1.1.7. Вишегодишњи засади

Поред изузетних потенцијала за развој сточарске производње у Општини Кнић постоје и изванредни услови за развој воћарске производње по којој је овај крај некада био препознатљив. Погодни земљишни, климатски и други услови допринели су развоју воћарске производње овога краја. Разноврсност у погледу састава земљишта која су према стадијуму свога развића могу поделити на генетски развијена, генетски млађа и неразвијена земљишта и која су изразито лаке структуре погодна су за подизање засада воћа. Подручје општине карактерише умерено - континентална клима, која се одликује умерено топлим летима и умерено хладним зимама, док су прелазна доба (пролеће и јесен) релативно блага и дуго трају. Овакви подаци указују на то да ово подручје припада повољној зони за производњу воћа. Веома битна чињеница је да температура ваздуха има правилно распоређен ток са минималним температурама у јануару и максимумом у јулу, што се поклапа са периодом максималне вегетације. Влажност ваздуха је један од битних фактора који утиче на развој биљака и треба истаћи да релативна влажност ваздуха на овом подручју нема веће осцилације што је погодно за развој воћарске производње.

Површине под воћњацима у општини Кнић су на 1.516 ха, од чега 478 ха су плантажне површине, а на 1038 ха су површине под екстензивним начином обраде.

Табела 2.: Воћне врсте по хектару

Јабукe	Крушке	Брескве	Кајсије	Вишње	Шљиве	Ораси	Лешници	Остало
117	81	18	25	41	169	13	3	9

Извор:РЗС, Попис пољопривреде 2012.

Из приложене табеле се види да највећи значај за општину Кнић имају шљива и јабука које и заузимају највеће површине.

1.1.8. Сточни фонд

Подручје општине Кнић представља идеалну базу за развој сточарске производње. После производње шљиве и јабуке сточарство је најважнији део пољопривреде овог краја. Највише је заступљена производња у говедарству и свињарству, док су овчарство и живинарство мање заступљене гране сточарства. Што се тиче природних услова може се рећи да су они на овом подручју идеални за бављење сточарском производњом. На већем делу територије општине Кнић добро успевају житарице што је свакако значајно као добра основа за производњу сточне хране. На већим надморским висинама је мноштво ливада и пашњака као и другог крмног биља.

У општини Кнић је регистровано 10.585 говеда, а од тога крива 5.870, 22.257 свиња од тога крива 3.800, оваца 20.788 од тога овце за приплод 15.368, козе 1122. Занемарљив број стоке се налази на испашама.

Пчеларство општине Кнић из године у годину има све већи значај из разлога стабилног тржишта пчелињих производа и чињенице да је мед веома тражена намирница у земљама ЕУ.

1.1.9. Механизација, опрема и објекти

У погледу опремљености механизацијом, опремом и објектима може се рећи да није на задовољавајућем нивоу за успешну и економски исплативу производњу. Највећи проблем је у старости механизације као и спором увођењу технолошких решења. У општини има газдинстава са комплетном механизацијом, али највећи број газдинстава нема комплетну пољопривредну механизацију, и поседује трактор са мањим или већим бројем тракторских прикључака. Укупан број пољопривредних газдинстава која поседују једноосовинске тракторе је 533, двоосовинске 3.218 и комбајна 374.

Табела 3.: Трактори на територији општине Кнић

Једноосовински трактори		Двоосовински трактори		Комбајни	
Укупно	Старији од 10 година	Укупно	Старији од 10 година	Укупно	Старији од 10 година
533	494	3218	3135	374	372

Извор:РЗС, Попис пољопривреде 2012.

У погледу опремљености прикључним машинама ситуација је следећа: број берача кукуруза је 231, плугова 2653, тањирача 1702, дрљача 2021, сетвоспремачи 241, ротофреза 149, растурачи минералног ђубрива 906, растурачи стајњака 73, сејалице 823, прскалице 944, косилице 17792, приколице 1822.

Табела 4.: Објекти за смештај стоке

Објекти за смештај говеда		Објекти за смештај свиња		Објекти за смештај носиља		Објекти за смештај остале стоке	
Број	Капацитет	Број	Капацитет	Број	Капацитет	Број	Капацитет
2953	25402	2442	41669	1118	101685	2003	42864

Извор:РЗС, Попис пољопривреде 2012.

Неопходна је модернизација свих објеката за држање стоке, као и опремање објеката савременом опремом како би они одговарали стандардима и захтевима високе производње. Треба истаћи да су капацитети за држање стоке на задовољавајућем нивоу, има доста објеката који нису у функцији, а који би уз мала финансијска улагања била приведена намени.

Табела 5. : Објекти за смештај пољопривредних производа

Кошеви за кукуруз		Амбари	
Број	Капацитет	Број	Капацитет

	м3		м3
3132	61852	2009	51107

Извор: РЗС, Попис пољопривреде 2012.

На територији општине присутно је 272 објекта за силажу чији је укупни капацитет 31.500 м3.

Објекта за смештај пољопривредних машина је укупно 1282 са капацитетом од 82.843 м2, која су у већини газдинстава добро опремљена. Мали број газдинстава поседује добре услове за складиштење и чување стајњака, углавном су то осочне јаме, док се на већини газдинстава одлагање стајњака врши на неадекватан начин. Неопходно је у будућности улагати у изградњу адекватних и реконструкцију већ постојећих стајњака.

На територији општине је 201 пластеник капацитета 23.679 м2 и 3 силоса капацитета 56 м3.

1.1.10. Радна снага

Табела 6.: Број пољопривредних газдинстава

Укупно	1-2	3-4	5-6	7 и више лица
3941	2392	1258	265	26

Извор:РЗС, Попис пољопривреде 2012.

Из табеле се може закључити да је највећи број газдинстава са само 1-2 лица на породичном газдинству.

Табела 7.: Чланови газдинства и стално запослени на газдинству према полу

На породичном газдинству		
Укупно	Жене	Мушкарци
9670	4184	5486

Извор:РЗС, Попис пољопривреде 2012.

Табела 8.: Годишње радне јединице ангажоване радне снаге у пољопривреди на територији општине Кнић

Годишње радне јединице				
Укупно	Носиоци газдинства	Чланови породице који су обављали пољопривредну активност на газдинству	Стално запослени на газдинству	Сезонска радна снага и радна снага под уговором
4501	2035	2252	27	187

Извор:РЗС, Попис пољопривреде 2012.

Треба истаћи да је број жена међу носиоцима газдинстава 261, и да тај број последњих година бележи стални пораст. У погледу односа између стално запослених на газдинству и сезонске радне снаге види се да је већи број сезонске радне снаге, што произилази из чињенице да су поједини радови у пољопривреди сезонског карактера.

1.1.11. Структура пољопривредних газдинстава

Према подацима пописа пољопривреде из 2012. године статус пољопривредног газдинства на подручју општине Кнић има 3941 домаћинства, од овога броја 4 домаћинства је без земљишта.

Табела 9.: Газдинства према величини коришћеног пољопривредног земљишта на територији општине Кнић (до 10 ха)

Укупно		До 1 хектара		1-2 хектара		2-5 хектара		5-10 хектара	
ПГ	Ха	ПГ	Ха	ПГ	Ха	ПГ	Ха	ХГ	ха
3941	19244	545	342	645	962	1455	4899	930	6451

Извор:РЗС,Попис пољопривреде 2012.

Табела 10.: Газдинства према величини коришћеног пољопривредног земљишта на територији општине Кнић (преко 10 ха)

10-20 хектара		20-30 хектара		30-50 хектара		50-100 хектара		100 хектара	
ПГ	Ха	ПГ	Ха	ПГ	Ха	ПГ	Ха	ПГ	ха
294	3989	51	1228	11	399	4	261	2	713

Извор:РЗС,Попис пољопривреде 2012.

Највећи број газдинства њих 1455 користи обрадивог земљишта у површини од 2-5 хектара.

Табела 11.: Газдинства према броју условних грла

Укупно условних грла	< 4 УГ	5-9	10-14	15-19	20-49	50-99
17335	2708	832	235	86	69	2

Извор:РЗС, Попис пољопривреде 2012.

Највећи број пољопривредних газдинства на подручју општине Кнић има мање од 4 условна грла.

1.1.12. Производња пољопривредних производа

Табела 12.: Производња најзначајних ратарских култура у општини Кнић

Култура	Површина ха	Просечан принос т/ха	Укупно тона
Пшеница	2.909,88	3,1	9.020,628
Кукуруз	3.830,43	5,1	19.535,193
Овас	928,37	2,7	2.506,599
Јечам	403,47	3,6	1.452,492
Соја	250,62	1,9	476,178
Укупно	8.322,77		

Извор:РЗС, Попис пољопривреде 2012.

Табела 13.: Производња најзначајнијих воћних култура у општини Кнић

Воћна врста	Интензивни засади ха	Екстензивни засади ха	Укупно
Шљива	391,8	709	1.100,8
Јабука	12,6	104,1	116,7
Вишња	16,8	24,5	41,3
Крушке	22,8	57,8	80,6
Бресква	3	15,5	18,5
Дуња	1,2	11,5	12,7
Укупно	448,2	922,4	1.370,6

Извор:РЗС, Попис пољопривреде 2012.

1.1.13. Земљорадничке задруге и удружења пољопривредника

У области пољопривреде у општини постоји једна земљорадничке задруга: 33 „Пољофлора“ Кусовац и у 2017 години је основано Удружење воћара „Гружанско воће“.

Савремена пољопривредна производња захтева све већу улогу задруга и удружења, само таква она могу да пољопривредницима обезбеде пренос стручних знања, контролу производње, могућност приступа и коришћења финансијских средстава, обезбеђење набавке механизације, регилисање откупа и већу конкурентност на тржишту. Један од главних стратешких циљева општине Кнић је развој задругарства и нарочито формирање већег броја удружења пољопривредника. За подршку развоју пољопривреде општина издваја значајна средства.

1.1.14. Трансфер знања и информација

Савремена пољопривреда данас захтева примену нових технологија а нарочито примену стручних знања и информација. Уколико желе да прате та знања и информације пољопривредници морају константно да се едукују, у том смислу највећи значај је на пољопривредним стручним службама и општинама. На овом подручју постоји Пољопривредно саветодавно стручна служба Крагујевац која својим активностима доприноси преносу знања ка пољопривредницима. Едукација и информисаност су неопходни за високу и стабилну производњу којом се остварује конкурентност на тржишту. У последњих неколико година ПССС Крагујевац је са својим стручним службама одржала велики број едукација путем зимских предавања. Такође, обављено је и прикупљање узорака за анализу земљишта и дате су препоруке за побољшање квалитета земљишта кроз правилну употребу ђубрива. Треба истаћи и да свој допринос преносу знања и информација из области пољопривреде даје и локална самоуправа. Преко Канцеларије за пољопривреду и заштиту животне средине пољопривредници се упознају са тренутним дешавањима из ове области и информишу о догађајима на локалном нивоу.

Табеларни приказ планираних мера и финансијских средстава**Табела 1. Мере директних плаћања**

Редни број	Назив мере	Шифра мере	Планирани буџет за текућу годину без пренетих обавеза (у РСД)	Износ подстицаја по јединици мере (апсолутни износ у РСД)	Износ подстицаја по кориснику (%) (нпр. 30%, 50%, 80%)	Максимални износ подршке по кориснику (ако је дефинисан) (РСД)	Пренете обавезе
1.	Регрес за репродуктивни материјал (вештачко осемењавање)	100.1.1.	2.000.000,00	1.000,00			
	УКУПНО		2.000.000,00				

Табела 2. Мере кредитне подршке

Редни број	Назив мере	Шифра мере	Планирани буџет за текућу годину без пренетих обавеза (у РСД)	Износ подстицаја по јединици мере (апсолутни износ у РСД)	Износ подстицаја по кориснику (%) (нпр. 30%, 50%, 80%)	Максимални износ подршке по кориснику (ако је дефинисан) (РСД)	Пренете обавезе
1.	Суфинансирање камата за пољопривредне кредите	100.2.1.	2.000.000,00		90%		
	УКУПНО		2.000.000,00				

Табела 3. Мере руралног развоја

Редни број	Назив мере	Шифра мере	Планирани буџет за текућу годину без пренетих обавеза (у РСД)	Износ подстицаја по јединици мере (апсолутни износ у РСД)	Износ подстицаја по кориснику (%) (нпр. 30%, 50%, 80%)	Максимални износ подршке по кориснику (ако је дефинисан) (РСД)	Пренете обавезе
1.	Инвестиције у физичку имовину пољопривредних газдинстава	101	6.000.000,00		50%		
2.	Успостављање и јачање удружења у области пољопривреде	102	50.000,00		100%		
3.	Управљање ризицима	104	3.200.000,00		100%		

Табела 6. Табеларни приказ планираних финансијских средстава

Буџет	Вредност у РСД
Укупан износ средстава из буџета АП/ЈЛС планираних за реализацију Програма подршке за спровођење пољопривредне политике и политике руралног развоја (без пренетих обавеза)	23.950.000,00
Планирана средства за директна плаћања	2.000.000,00
Планирана средства за кредитну подршку	2.000.000,00
Планирана средства за подстицаје мерама руралног развоја	18.750.000,00
Планирана средства за посебне подстицаје	1.200.000,00
Планирана средства за мере које нису предвиђене у оквиру мера директних плаћања, кредитне подршке и у оквиру мера руралног развоја	-
Пренете обавезе	-

1.1 Циљна група и значај промене која се очекује након примене Програма

Циљна група овог Програма подршке за спровођење пољопривредне политике и политике руралног развоја у општини Кнић су регистрована комерцијална пољопривредна газдинства, њихови носиоци, са активним статусом у складу са Правилником о упису у регистар пољопривредних газдинстава, удружења, предузетници и правна лица за пружање саветодавних и других услуга. Општина Кнић овим програмом настоји да буде креатор и промотер развоја пољопривреде и руралног развоја стварањем повољних услова у складу са природним потенцијалом и потребама самих произвођача, кадровским и пословним решењима и финансијском подршком расположивим буџетским средствима за ову намену.

Циљ спровођења ових мера је повећање нивоа производње и квалитета производа, такође ова мера ће допринети повећању продуктивности и конкурентности пољопривреде овог краја. Имајући у виду специфичност средине у којој се програм спроводи - повољан географски положај и климатске услове за развој пољопривреде, са добром путном инфраструктуром, здравом еколошком средином, као и задовољавајућим ресурсима за развој, пре свега сточарства и воћарства, даљи развој пољопривреде ће се базирати на развоју, организовању и модернизовању сточарске и воћарске пољопривредне производње, а са циљем подизања профитабилности у пољопривреди. Локална самоуправа са Канцеларијом за пољопривреду и заштиту животне средине, а у сарадњи са ПССС Крагујевац радиће и на подизању нивоа знања кроз едукацију пољопривредника, а све у циљу унапређења пољопривредне производње. Организовање одласка на сајам пољопривреде у Нови Сад, сајмове пољопривреде у иностранству, учествовање на Шумадија сајму у Крагујевцу, студијска путовања и одржавање огледа на одабраним газдинствима повећа ће ниво знања код пољопривредника.

Све већи број незапослених лица се враћа на газдинства и подиже нове или обнавља већ постојеће заседе воћа где пре свега доминирају шљива, јабука, а у последње време се јавља интересовање за гајењем јагодичастог и бобичастог воћа (малина, јагода и боровница). Такође, у сточарској производњи треба очекивати даљи напредак у побољшању разног састава говеда увођењем регресирања вештачког осемењавања са семеном квалитетних бикова.

Локална самоуправа настоји да подстакне пољопривредне произвођаче на удруживање као и на добру организованост, информисаност и квалитетан рад, уз подршку пољопривредних служби, сервиса и организација, а даље и у правцу формирања задруга које ће објединити

удружења са територије општине Кнић и омогућити повољније услове који се обезбеђују удруживањем, пре свега почетне инпуте за пољопривредну производњу и лакши и сигурнији приступ тржишту.

Мере наведене у овом Програму довешће до подизања квалитета живота корисницима мера као и до подизања продуктивности и ефикасности пољопривредне производње, подстицања удруживања и друго.

1.2. Информисање корисника о могућностима које пружа Програм подршке за спровођење пољопривредне политике и политике руралног развоја

Информисање потенцијалних корисника о мерама које су дефинисане Програмом подршке за спровођење пољопривредне политике и политике руралног развоја Општине Кнић вршиће се путем штампаних обавештења истакнутих на огласној табли Општинске управе и на огласним таблама месних заједница. Посредством председника месних заједница и путем трибина које ће се организовати у месним заједницама од стране Општинске управе, Канцеларије за пољопривреду и заштиту животне средине, корисници ће се ближе упознати са условима и могућностима које Програм нуди.

Такође, обавештења ће се давати и директно преко Канцеларије за пољопривреду и заштиту животне средине Општинске управе у Книћу, телефоном или лично, путем сајта општине Кнић на чијој ће се насловној страни наћи све неопходне информације о Програму као и информације о потребној документацији и конкурсима.

1.3. Мониторинг и евалуација

Канцеларија за пољопривреду и заштиту животне средине Општинске управе у Книћу обавља послове на изради предлога Програма и реализацији мера након усвајања истог. У току процеса реализације Програма Општинско веће врши усвајање Програма, доноси одлуке, наредбе, правилнике, даје сагласност на закључење уговора по одлукама које је донело, усваја извештаје, формира Комисије и друга радна тела која се формирају у току реализације Програма, а које имају задатак процене потенцијалних корисника мера и контроле наменског коришћења одобрених средстава, а првобитно одлучују о захтевима по појединим мерама. Одељење за буџет и финансије ће бити задужено за праћење реализације Програма путем контроле документације као и за благовремени пренос средстава непосредним корисницима. Спровођењем анкете за кориснике средстава добићемо јасне показатеље успешности примене мера овога Програма, а све у циљу добијања података о потребама за увођењем нових или кориговањем постојећих мера.

II ОПИС ПЛАНИРАНИХ МЕРА

2.1. МЕРЕ ДИРЕКТНИХ ПЛАЋАЊА

Назив мере: РЕГРЕСИ

Шифра 100.1.

Регрес за репродуктивни материјал (вештачко осемењавање)

Шифра 100.1.1.

2.1.1. Образложење

У складу са Законом о подстицајима у пољопривреди и руралном развоју, јединице локалне самоуправе (Сл. гласник РС, бр. 10/2013, 142/14, 103/15 и 101/16) могу да утврђују мере које се односе на директна плаћања за регресе за репродуктивни материјал и то за вештачко осемењавање крава и јуница. Ова мера је у складу са Стратегијом пољопривреде и руралног развоја Републике Србије 2014 - 2024. године.

На територији општине Кнић доминира сименталска раса говеда која са домаћим шареним говечетом у типу сименталца чини око 97% од укупног броја говеди, а само мали проценат чини раса холштајн. Овом производњом доминирају мали произвођачи и општи проблем представља одрживост ове производње, као и низак генетски потенцијал говеда, тако да је регресирање вештачког осемењавања крава семеном елитних бикова препознато као мера која ће утицати на побољшање расног састава у говедарству. Поред тога наведена мера, кроз побољшање расног састава говеда, доприноси и повећању производње и квалитета млека и меса, а на тај начин и до повећане мотивисаности пољопривредника да сачувају грла у производном запату и да почну да повећавају њихов број. Регресирањем за репродуктивни материјал (вештачко осемењавање) остварује се поправљање расног састава говеда на територији општине, а у циљу повећања производње и квалитета млека и меса код комерцијалних газдинстава.

2.1.2. Циљеви мере

Регресирањем за репродуктивни материјал (вештачко осемењавање) остварује се побољшање расног састава говеда на територији општине у циљу повећања производње квалитета млека и меса код комерцијалних произвођача, а самим тим доприноси развоју матичне службе и матичења грла.

Реализација ове мере позитивно утиче на економски и социјални развој руралне средине. Применом ове мере повећава се стабилност прихода пољопривредних газдинстава, што доводи до повећања производње и побољшања продуктивности и квалитета производа. Ова мера ће позитивно утицати на подизање конкурентности производње и стварање тржишно одрживог произвођача. Реализација ове мере позитивно утиче на обезбеђивање услова за уравнотежен развој говедарства и боље коришћење расположивих ресурса.

2.1.3. Веза мере са националним програмима за рурални развој и пољопривреду

Мера локалног програма - Регрес за репродуктивни материјал (вештачко осемењавање) је мера директног плаћања која је комплементарна са мерама Националног програма за пољопривреду за период 2018-2020. године „Подстицаји за квалитетна приплодна грла“ „Подстицаји за краве доиле“ и „ Подстицаји за краве за узгој телади за тов“ у оквиру мера директне подршке произвођачима (Директна плаћања –плаћања по аутпуту). Између ове мере и наведених мера националног програма постоји висок степен повезаности и усклађености што се пре свега огледа у дефинисаним специфичним циљевима мера.

Спречавање могућег двоструког финансирања истих захтева корисника од стране Управе за аграрна плаћања и из средстава буџета општине Кнић, спроводи се на следећи начин:

- подносилац захтева је у обавези да уз захтев за одобрење суфинансирања камата за пољопривредне кредите по локалном програму достави потписану изјаву, под моралном, кривичном и материјалном одговорношћу, да за исту намену не користи и да неће користити бесповратна средства за кредитну подршку у другим јавним фондовима;

- достављањем редовних годишњих извештаја на прописаном обрасцу у складу са Правилником о обрасцу и садржини програма подршке за спровођење пољопривредне

политике и политике руралног развоја и обрасцу извештаја о спровођењу мера пољопривредне политике и политике руралног развоја чији је саставни део и извештај о корисницима мера подршке који садржи основне податке о сваком кориснику као и шифру и назив инвестиције за коју су одобрена подстицајна средства.

2.1.4. Крајњи корисници

Крајњи корисници мере су физичка лица - носиоци или чланови регистрованог пољопривредног газдинства са територије општине Кнић.

2.1.5. Економска одрживост

За реализацију ове мере није потребно подносити бизнис план или пројекат о економској одрживости улагања.

2.1.6. Општи критеријуми за кориснике

Општи критеријуми за корисника по овој мери су да: корисник има регистровано пољопривредно газдинство уписано у Национални регистар пољопривредних газдинстава, са активним статусом и да има пребивалиште и производњу на територији општине Кнић.

2.1.7. Специфични критеријуми

За реализацију мере регресирање за репродуктивни материјал (повраћај дела средстава за прво вештачко осемењавање уматичених крава и јуница) корисник је у обавези да испуни следеће критеријуме:

- да је прво вештачко осемењавање код јунице, уписане у регистар телади, извршено након навршених 15 месеци старости грла, односно да грло није старије од 24 месеца,
- да је прво вештачко осемењавање код краве извршено у периоду до 100 дана после тељења или после побачаја,
- да датум на потврди о извршеном в. осемењавању није старији од 01.12.2019.године.

2.1.8. Листа инвестиција у оквиру мере

Шифра инвестиције	Назив инвестиције
100.1.1.	Регрес за репродуктивни материјал (вештачко осемењавање)

2.1.9. Критеријуми селекције

Критеријуми селекције се не примењују при реализацији ове мере, већ се мера спроводи до утрошка средстава предвиђених програмом.

2.1.10. Интензитет помоћи

Регресирање вештачког осемењавања крава вршиће се у износу од 1.000,00 динара по осемењеном грлу.

2.1.11. Индикатори/показатељи

Редни Број	Назив показатеља
1.	Број пољопривредних газдинстава која су остварила регрес за вештачко осемењавање крава
2.	Број осемењених крава по газдинству

2.1.12. Административна процедура

Реализација регресирања за репродуктивни материјал се спроводи на следећи начин:

- Начелник Општинске управе доноси Одлуку о расписивању јавног позива ради реализације регреса дела трошкова за прво вештачко осемењавање крава и јуница у 2020. години.

- Јавни позив за подношење захтева ради реализације регреса дела трошкова за вештачко осемењавање у 2020. години објављује се на сајту општине и на огласним таблама месних канцеларија и месних заједница.

Уз захтев се прилаже :

- фотокопија личне карте подносиоца захтева;
- фотокопија потврде о регистрацији газдинства за текућу годину;
- фотокопија извода структуре сточног фонда;
- потврда о извршеном првом вештачком осемењавању;
- фотокопија пасоша за осемењено грло;
- фотокопија текућег рачуна подносиоца захтева.

За реализацију ове Одлуке задужује се Општинска управа - Канцеларија за пољопривреду и заштиту животне средине, која има задатак, да утврди да ли су испуњени прописани услови за остваривање права на коришћење регреса. Након утврђивања испуњености прописаних услова за остваривање права, доноси се Решење начелника Општинске управе општине Кнић о исплати регреса дела трошкова за прво вештачко осемењавање крава и јуница у 2020. години, а потом се врши уплата на текући рачун подносиоца захтева. Средства се одобравају корисницима који испуњавају услове, редом на основу поднетих комплетних захтева, до утрошка расположивих средстава, а крајњи рок за подношење захтева је до 01. децембра 2020. године.

2.2. МЕРЕ КРЕДИТНЕ ПОДРШКЕ

Назив мере: КРЕДИТНА ПОДРШКА

Шифра мере: 100.2.

Суфинансирање камате за пољопривредне кредите

Шифра 100.2.1.

2.2.1. Образложење

У складу са Законом о подстицајима у пољопривреди и руралном развоју, јединице локалне самоуправе (Сл. гласник РС, бр. 10/2013, 142/14, 103/15 и 101/16) могу да утврђују мере које се односе на директна плаћања у виду кредитне подршке. Кредитна подршка се реализује суфинансирањем камата за пољопривредне кредите. У оквиру Стратегије одрживог развоја општине Кнић 2010 - 2020 година, област пољопривреда и рурални развој је дефинисана као једна од најзначајнијих области развоја за нашу општину. Стратегија одрживог развоја општине Кнић дефинише општину као територију која има повољне услове за развој пољопривредне производње.

Пољопривреда је делатност у којој се ангажује велика количина новчаних средстава сваке године, било да се ради о улагању новца у репроматеријал, било да се ради о улагању у нове засаде, основно стадо, наводњавање и остале инвестиције. Констатни извори финансирања су не само предуслов за повећање производње, већ и за одржавање већ постојећег нивоа производње. Свако комерцијално пољопривредно газдинство које жели да успешно послује, пољопривредни кредит види као могућност обезбеђења готовог новца и повећања профита.

Ова мера је предвиђена као подршка пољопривредним произвођачима, који имају регистровано комерцијално пољопривредно газдинство у активном статусу и која су уписана у регистар пољопривредних газдинстава. Кредитна подршка путем суфинансирања камате за пољопривредне кредите представља меру којом се пољопривредним газдинствима омогућава лакши приступ коришћења кредита код пословних банака и на тај начин се стварају повољнији економски услови за обезбеђење неопходних инпута за постојећу производњу и за инвестиционе активности за започињање и унапређење пољопривредне производње.

Право на кредитну подршку под условима утврђеним овим Програмом може остварити: - физичко лице - носилац комерцијалног породичног пољопривредног газдинства у активном статусу.

Право на субвенционисану кредитну подршку се остварују уколико се кредитна средства користе за набавку:

-Механизације, опреме и репроматеријала у пољопривредној производњи

2.2.2. Циљеви мере

Општи циљ мере је пружање доприноса развоју пољопривредне производње у општини Кнић.

Специфични циљ мере је олакшавање приступа финансијским средствима за физичка лица, носиоце регистрованих комерцијалних пољопривредних газдинстава која се налазе у активном статусу и уписана у Централни регистар пољопривредних газдинстава.

2.2.3. Веза мере са националним програмима за рурални развој и пољопривреду

Мера локалног програма Кредитна подршка - Суфинансирање камата за пољопривредне кредите, истоветна је са мером Националног програма за пољопривреду за период 2018-2020.године – Кредитна подршка у оквиру мера уређења тржишта. Спречавање могућег двоструког финансирања истих захтева корисника од стране Управе за аграрна плаћања и из средстава буџета општине Кнић, спроводи се на следећи начин:

- подносилац захтева је у обавези да уз захтев за одобрење суфинансирања камата за пољопривредне кредите по локалном програму достави потписану изјаву, под моралном, кривичном и материјалном одговорношћу, да за исту намену не користи и да неће користити бесповратна средства за кредитну подршку у другим јавним фондовима;

- достављањем редовних годишњих извештаја на прописаном обрасцу у складу са Правилником о обрасцу и садржини програма подршке за спровођење пољопривредне политике и политике руралног развоја и обрасцу извештаја о спровођењу мера пољопривредне политике и политике руралног развоја чији је саставни део и извештај о корисницима мера подршке који садржи основне податке о сваком кориснику као и шифру и назив инвестиције за коју су одобрена подстицајна средства.

2.2.4. Крајњи корисници

Крајњи корисници мере су индивидуални пољопривредни произвођачи, носиоци регистрованог комерцијалног пољопривредног газдинства која се налазе у активном статусу и имају пребивалиште на територији општине Кнић.

2.2.5. Економска одрживост

У оквиру ове мере није потребно достављати доказ у смислу економске одрживости улагања кроз форму бизнис плана или пројекта.

2.2.6. Општи критеријуми за кориснике

Општи критеријуми за корисника по овој мери су да: корисник има регистровано комерцијално пољопривредно газдинство уписано у Национални регистар пољопривредних газдинстава, са активним статусом и да има пребивалиште и производњу на територији општине Кнић.

Корисници средстава треба да испуне следеће услове да би могли да користе финансијска средства предвиђена овом мером.

- да су уписани у Регистар пољопривредних газдинстава, као носиоци регистрованог комерцијалног пољопривредног газдинства, и да је газдинство у активном статусу.
- да имају пребивалиште на територији општине Кнић.
- потписана изјава да не постоји захтев за исто улагање (суфинансирање камате) у другим јавним фондовима;
- да се инвестиција односи на унапређење пољопривредне производње.

2.2.7. Специфични критеријуми

Нема специфичних критеријума.

2.2.8. Листа инвестиција у оквиру мере

Шифра инвестиције	Назив инвестиције
100.2.1.	Суфинансирање камата за пољопривредне кредите

2.2.9. Критеријуми селекције

У оквиру мере нису предвиђени критеријуми селекције, односно подршка ће се одобравати по редоследу подношења захтева, за оне подносиоце који испуне опште критеријуме.

2.2.10. Интензитет помоћи

Интензитет помоћи је фиксан и износи **90 %** од вредности номиналне камате на одобрени краткорочни кредит са роком отплате 12 месеци.

Износ краткорочног кредита за који се субвенционише камата не може бити већи од 300.000,00 динара.

2.2.11. Индикатори/показатељи

Редни број	Назив показатеља
1.	Број подржаних газдинстава за унапређење ратарске производње
2.	Број подржаних газдинстава за унапређење воћарске производње
3.	Број подржаних газдинстава за унапређење сточарске производње
4.	Број подржаних газдинстава за унапређење пчеларске производње
5.	Број подржаних газдинстава за унапређење пластеничке производње
6.	Број подржаних газдинстава у цвећарству
7.	Укупан износ ангажованих средстава пословних банака

2.2.12. Административна процедура

Начелник општинске управе општине Кнић доноси Одлуку о расписивању јавног позива за одабир пословних банака. Комисија формирана од стране Начелника општинске управе доноси предлог одлуке о избору пословних банака које су прихватиле услове предвиђене јавним позивом.

Начелник општинске управе потписује Уговор о пословно – техничкој сарадњи са изабраним пословним банкама којим је ближе регулисана пословна сарадња.

Физичка лица - носиоци регистрованог комерцијалног пољопривредног газдинства у активном статусу која су уписана у Централни регистар пољопривредних газдинстава ће своје захтеве подносити код одабраних пословних банака са којом је општина Кнић склопила Уговор.

Крајњи рок за подношење захтева пољопривредника код пословне банке је 01.06.2020. године односно до утрошка средстава планираних Буџетом општине Кнић. Приликом подношења захтева пословној банци пољопривредник је дужан да поред документације предвиђене пословном политиком банке достави и потврду о испуњености услова за добијање средстава за суфинансирање камате, издату од стране Општинске управе општине Кнић – Канцеларије за пољопривреду и заштиту животне средине, а која у прилогу садржи потписану изјаву, под моралном, кривичном и материјалном одговорношћу, да за исту намену не користи и да неће користити бесповратна средства за кредитну подршку у другим јавним фондовима

Проверу комплетности и прихватљивости документације ће вршити одабрана пословна банка. Одобравање субвенције на кредите ће се вршити по систему прво пристиглих захтева, односно неће бити рангирања. Корисник је дужан да изврши наменско трошење средстава у складу са овим Програмом.

Након потписивања уговора са корисником и исплате средстава, банка обавештава општину о потписаном уговору и то достављањем података о кориснику: име и презиме, БПГ, износ средстава и датум исплате средстава.

По потписивању уговора са крајњим корисницима одабрана пословна банка ће најкасније до 15.06.2020. године доставити општини Кнић захтев за исплату средстава на име субвенције за каматне стопе по одобреним краткорочним кредитима. Захтев мора садржати списак корисника којима су кредити одобрени, износ камате по сваком одобреном кредиту, као и потврду / изјаву да су средства наменски одобрена, односно да су одобрена у складу са дефинисаним наменама из овог Програма.

Након контроле поднетог захтева пословне банке коју спроводи Канцеларија за пољопривреду и заштиту животне средине Начелник општинске управе доноси решење о плаћању субвенционисане камате по поднетом захтеву.

У току једне године једно пољопривредно газдинство само једном може бити корисник мера кредитне подршке општине Кнић. Коришћење кредитне подршке не ограничава газдинство да конкурише за друге мере које даје општина Кнић.

МЕРЕ РУРАЛНОГ РАЗВОЈА

А Подстицаји за унапређење конкурентности

2.3. Назив мере: Инвестиције у физичку имовину Шифра мере 101

2.3.1. Образложење

Техничко – технолошка опремљеност пољопривредног сектора захтева значајније инвестиције у модернизацију производње пољопривредних газдинстава, као и опрему, технологију и јачање производног ланца. У складу са Стратегијом развоја општине Кнић 2010 - 2020 године, односно дела која се односи на развој пољопривреде највећи део буџетских средстава је управо намењен расту конкурентности.

Сагледавањем стања у пољопривредним газдинствима, можемо рећи да је неповољна структура пољопривредних газдинстава, производња је мешовита, производне парцеле су уситњене, недостаје радна снага, веома је неповољно економско и социјално стање и да као таква домаћинства нису у могућности да у потпуности исфинансирају своју производњу, као ни да сами обезбеде средства за модернизацију исте. Такође, велики број повратника на сеоско подручје, који су остали без посла и којима је за опстанак, преживљавање и отпочињање неке производње неопходан подстицај, а између осталог потребни су опрема и механизација, како би развили сопствену производњу. Ово се односи на мала и средња пољопривредна домаћинства. Међутим, подршка је потребна и великим пољопривредним произвођачима, који су се определили за једну пољопривредну грану, који раде на "велико" јер повећањем производних површина, или повећањем броја грла повећавају се и трошкови, које чак ни већа газдинства не могу да испрате. Морамо поменути да је на нашем терену прикључна механизација, као и пољопривредна опрема веома застарела и да је у просеку око 25 година старости, зато смо планирали да се део средстава определи за набавку нове прикључне механизације. Ширењем производних засада и производних парцела, модернизацијом објеката, повећањем броја грла и побољшањем расног састава, куповином модерне опреме и већим улагањима у пољопривреду, могуће је повећати продуктивност, побољшати економске аспекте деловања и живота на селу, утицати на конкурентност и већу оријентисаност ка тржишту. Циљ мере је да се млади задрже на селу, да заснују своје породице, започињу сопствену производњу, као и да они који су се поново вратили у село ту и остану.

Преглед по секторима:

Сектор: Млеко

Сектором доминирају мали произвођачи, одрживе и делимично одрживе фарме. Општи проблем представља низак ниво квалитета произведеног млека и низак ниво производње по крави, што доводи до непрофитабилног пословања произвођача. Више од 70% породичних газдинстава држи до 3 музне краве што резултира ниским нивоом количине и квалитета млека. Више од 75% сировог млека испорученог млекарима још не испуњава стандарде ЕУ. Веће фарме се суочавају са лошом технологијом у исхрани животиња, недостатком напредног генетског узгоја и лошим условима држања стоке. Такође, велики проблем представља правилан начин складиштења и правилна дистрибуција течног и чврстог стајњака. Побољшање начина складиштења и хлађења млека, као и развој производа са додатом вредношћу су начини на који се може побољшати конкурентност и квалитет производа.

Сектор: Месо

Сектор говедарства карактерише ограничен број великих товних фарми и велики број релативно малих мешовитих фарми које производе млеко и месо. Товом говеда (400 - 600 кг) бави се симболичан број газдинстава, а мали број пољопривредних домаћинстава специјализован је за тов бикова и обично имају 10 - 20 грла у тову. У већини случајева, пољопривредна домаћинства продају телад масе 150 - 200 кг. Највећи број грла продаје се ради даљег това на специјализованим газдинствима у другим деловима Србије. Газдинства која су се специјализовала за овчарство и козарство, у смислу производње меса, имају стада од око 100 оваца и код њих доминира традиционални систем узгоја.

Сектором доминира велики број газдинстава са ниским интензитетом производње који желе да унапреде и побољшају квалитет сточарских производа, специјализују се у производњи меса са фокусом на гајење свиња, говеда и оваца, као и да побољшају продуктивност и конзистентност у производњи.

Фарме које производе месо нису специјализоване, не користе правилно пашњаке и квалитет коришћене сточне хране није задовољавајући. Такође, неодговарајућа је технологија исхране као и услови смештаја животиња. Интервенције у оквиру ове мере ће бити усмерене на подршку сектору како би се задовољили национални прописи и како би се приближили стандардима ЕУ у области добробити животиња и животне средине.

Сектор: Воће, грожђе, поврће (укључујући печурке) и цвеће

Иако ова газдинства карактерише специјализована производња, кључни проблем овог сектора је уситњеност поседа. Просечна површина земљишта по газдинству произвођача воћа је 0,55 ха, док је просечна површина под поврћем по газдинству 0,32 ха. Такође, високи трошкови производње и немогућност утицаја на цене у ланцу исхране доводе до ниског нивоа профита, а самим тим и до немогућности инвестирања у нове капацитете. На овој територији постоје погодности за производњу шљиве где има 369.500 стабала са укупним приносом од 803 тоне, такође је заступљена и производња јабука са 87.300 стабала и приносом од 206 тона.

На територији општине Кнић су повољни климатски и земљишни услови, незагађена природа и тржиште, које пружа одличне услове за развој интензивног и профитабилног воћарства, а самим тим се пружа могућност за развој пратећих прерађивачких капацитета, што

доводи до заокруживања у процесу производње воћа и поврћа. Интервенције у оквиру ове мере ће бити усмерене на подршку сектору за инвестициона улагања у подизање нових или обнављање постојећих производних засада, у опрему и механизацију, што ће уз редовну примену савремене агротехнике давати високе, квалитетне и стабилне приносе. Део средстава је планиран за улагање у противградне мреже, како би се спречили велики губици изазвани градом. Стављен је акценат на подршку за инвестициона улагања у пластеничку производњу и опрему, јер честе промене у клими и дуготрајни сушни периоди све више подстичу пољопривреднике да се баве овом врстом производње (расад, поврће, јагода, цвеће...).

Сектор: Остали усеви (житарице, индустријско, ароматично и зачинско биље и др.)

У погледу опремљености механизацијом и опремом може се рећи да није на задовољавајућем нивоу за успешну и економски исплативу производњу. Највећи проблем је у старости механизације као и спором увођењу технолошких решења. У општини има газдинстава са комплетном механизацијом, али највећи број газдинстава нема комплетну пољопривредну механизацију, и поседује трактор са мањим или већим бројем тракторских прикључака. Укупан број пољопривредних газдинстава која поседују једноосовинске тракторе је 533, двоосовинске 3.218 и комбајна 374.

У погледу опремљености прикључним машинама ситуација је следећа: број берача кукуруза је 231, плугова 2653, тањирача 1702, дрљача 2021, сетвоспремачи 241, ротофреза 149, растурачи минералног ђубрива 906, растурачи стајњака 73, сејалице 823, прскалице 944, косилице 17792,приколице 1822.

Интервенције у оквиру ове мере ће бити усмерене на подршку сектору за инвестициона улагања у набавку пољопривредне механизације и опреме.

Сектор: Пчеларство

Пчеларство представља малу, али изузетно атрактивну пољопривредну делатност, која последњих година почиње да се тржишно усмерава у правцу прихватања услова и стандарда ЕУ. Различите врсте меда које потичу са географског подручја Србије су високог квалитета. У укупном економском обиму пољопривредне производње, пчеларска производња учествује са 0,4 %. Од укупне количине произведеног меда у претходном периоду (6,8 хиљада тона) извезено је око 45%.

Подручје Груже је значајно и за пчеларе, јер квалитетна багремова паша омогућује пчелињацима сигурно медобрање. Разноврстан рељеф са различитим надморским висинама продужава цветање багрема, на основу чега се овде могу искористити две, па и три багремове паше у једној години. Поред багрема, могуће је и на ливадама остварити високе приносе, а посебно што је у овим крајевима развијено воћарство које пчелама пружа стимулативну развојну пашу. На територији Кнића има око 90 пчелара који у поседу имају 7500 кошница. То је добра основа за улагање у овај сектор.

2.3.2. Циљеви мере

Општи циљеви:

- Стабилност дохотка пољопривредних газдинстава;
- Повећање производње;
- Побољшање продуктивности и квалитета производа;

- Смањење трошкова производње;
- Унапређење техничко - технолошке опремљености;
- Одрживо управљања ресурсима и заштите животне средине;
- Раст конкурентности уз прилагођавање захтевима домаћег и иностраног тржишта;
- Усклађивање са правилима ЕУ, њеним стандардима, политикама и праксама.

Специфични циљеви по секторима:

Сектор: Млеко

- 1) повећање ефикасности, конкурентности и одрживости производње млека;
- 2) повећање квалитета млека, нарочито у микробиолошком погледу (смањење броја бактерија и соматских ћелија), усвајање добре пољопривредне праксе, као и прилагођавање производа захтевима тржишта;
- 3) достизање стандарда у области добробити и здравља животиња, хигијене и заштите животне средине;
- 4) унапређење генетског потенцијала животиња за производњу млека (краве, овце и козе).

Сектор: Месо

- 1) повећање ефикасности, конкурентности и одрживости производње меса;
- 2) унапређење квалитета говеђег, овчијег, козијег, живинског и свињског меса, у складу са прописаним ветеринарско – санитарним условима;
- 3) достизање стандарда у области добробити и здравља животиња, хигијене и заштите животне средине;
- 4) унапређење генетског потенцијала животиња за производњу меса.

Сектор: Воће, грожђе и поврће (укључујући и печурке) и цвеће

- 1) унапређење квалитета и здравствене безбедности производа;
- 2) повећање површина и унапређење производње поврћа и цвећа у заштићеном простору;
- 3) модернизација и обнављање машина и опреме ради повећања продуктивности производње воћа, поврћа, грожђа, хмеља и цвећа;
- 4) повећање површина под интензивним засадима воћа, грожђа и хмеља;
- 5) повећање површина под системима за наводњавање.

Сектор: Остали усеви (житарице, индустријско, ароматично и зачинско биље и др.)

- 1) унапређење нивоа приноса, квалитета и здравствене безбедности производа;
- 2) модернизација и обнављање машина и опреме ради повећања продуктивности производње;
- 3) повећање површина под системима за наводњавање.

Сектор: Пчеларство

- 1) повећање производње, квалитета и здравствене безбедности производа из ове гране пољопривредне производње;
- 2) повећање прихода у пољопривредним газдинствима која се баве пчеларском производњом;
- 3) модернизација и обнављање машина и опреме ради повећања продуктивности производње;
- 4) достизање стандарда у области заштите животне средине.

2.3.3. Веза са мерама Националног програма за рурални развој

Мера локалног програма - Инвестиције у физичку имовину, повезана је са мером Националног програма руралног развоја за период 2018-2020.године – Подстицаји за инвестиције у физичку имовину пољопривредних газдинстава у оквиру мера Подстицаји за унапређење конкурентности у сектору пољопривредне производње и прераде пољопривредних производа.

У оквиру ове мере подржаће се пре свега мања газдинства, односно корисници као и врсте инвестиција, које нису предмет подстицаја у оквиру IPARD програма.

Спречавање могућег двоструког финансирања истих захтева корисника од стране Управе за аграрна плаћања и из средстава буџета општине Кнић, спроводи се на следећи начин:

- подносилац захтева је у обавези да уз захтев за одобрење за подстицаје у физичку имовину по локалном програму достави потписану изјаву, под моралном, кривичном и материјалном одговорношћу, да за исту намену не користи и да неће користити бесповратна средства за кредитну подршку у другим јавним фондовима;

- достављањем редовних годишњих извештаја на прописаном обрасцу у складу са Правилником о обрасцу и садржини програма подршке за спровођење пољопривредне политике и политике руралног развоја и обрасцу извештаја о спровођењу мера пољопривредне политике и политике руралног развоја чији је саставни део и извештај о корисницима мера подршке који садржи основне податке о сваком кориснику као и шифру и назив инвестиције за коју су одобрена подстицајна средства.

2.3.4. Крајњи корисници

Право на остваривање подстицаја имају регистрована пољопривредна газдинства у активном статусу, и то:

- 1) физичко лице - носилац комерцијалног породичног пољопривредног газдинства;

2.3.5. Економска одрживост

За реализацију ове мере није потребно подносити бизнис план или пројекат о економској одрживости улагања.

2.3.6. Општи критеријуми за кориснике

- Да је корисник уписан у Регистар пољопривредних газдинстава у складу са Правилником о начину и условима уписа и вођења регистра пољопривредних газдинстава.;
- Да достави образац структуре биљне и животињске производње;
- Да је газдинство у активном статусу.
- Да има пребивалиште и производњу на територији општине Кнић;

- Потписана изјава да корисник није остварио средства по истом основу у другим јавним фондовима;
- Нема доспелих неизмирених обавеза по основу јавних прихода локалне пореске администрације;
- У случају када корисник није власник газдинства или земљишта где се инвестиција врши, треба да се достави уговор о закупу. Уговор између заинтересованих страна треба да покрије период од најмање три године;
- Не сме да отуђи предмет инвестиције за коју је остварио подстицаје у року од три година од дана исплате подстицаја и да се у том периоду предмет наменски користи;

2.3.7. Специфични критеријуми

- Једно газдинство, само по једном основу може поднети захтев за ову програмску меру .
- Документација која се подноси уз захтев мора да гласи на име носиоца пољопривредног газдинства (доказ о преносу средстава од пословне банке, рачун, отпремница, гарантни лист и сл.);

Сектор млека

- 1) у РПГ имају пријављен сточни фонд (податке о врсти животиња и броју газдинства (ХИД) на којима се држе или узгајају);
- 2) имају у свом власништву, односно у власништву члана регистрованог пољопривредног газдинства, 1-19 млечних крава;
- 3) у случају набавке нових машина и опреме за наводњавање, имају у свом власништву, односно у власништву члана регистрованог пољопривредног газдинства максимално до 100 млечних крава;
- 4) у случају када се ради о набавци квалитетних приплодних грла, на крају инвестиције имају у свом власништву, односно у власништву члана регистрованог пољопривредног газдинства: 3 - 100 крава млечних раса.

Сектор меса

- 1) у РПГ имају пријављен сточни фонд (податке о одговарајућој врсти животиња и броју газдинства (ХИД) на којима се држе или узгајају);
- 2) у Регистру објеката, односно одобрених објеката (у складу са посебним прописом којим се уређује регистрација, односно одобравање објеката за узгој, држање и промет животиња) имају регистроване, односно одобрене објекте са капацитетима за тов/узгој: мање од 20 јунади и/или мање од 150 грла оваца/коза и/или мање од 30 крмача и/или мање од 100 товљеника свиња у турнусу и/или од 1.000-3.999 бројлера у турнусу;
- 3) у случају када се ради о набавци квалитетних приплодних грла, на крају инвестиције имају у свом власништву, односно у власништву члана регистрованог пољопривредног газдинства: 5 -100 крава товних раса, или 10-300 грла оваца/коза, или 10-400 грла свиња.

Сектор производње воћа, грожђа, поврћа, хмеља и цвећа прихватљиви корисници треба да:

- 1) у РПГ имају уписано пољопривредно земљиште под производњом одговарајућих биљних култура;
- 2) имају: мање од 2 ha јагодичастог воћа и хмеља; односно мање од 5 ha другог воћа, односно 0,1- 50 ha цвећа, односно 0,2-100 ha винове лозе;

3) у случају подизања нових или обнављања постојећих (крчење и подизање) производних (са наслоном) и матичних засада воћака и винове лозе, имају на крају инвестиције: 0,1-50 ха јагодастих врста воћака и хмеља, 0,3-100 ха другог воћа, до 2 ха винове лозе;

4) имају мање од 0,5 ха пластеника или мање од 3 ха производње поврћа на отвореном простору;

Остали усеви (житарице, уљарице, шећерна репа)

1) у РПГ имају уписано пољопривредно земљиште под производњом одговарајућих биљних култура;

2) имају до 50 ха под осталим усевима, односно до 100 ха под осталим усевима за инвестиције усмерене за набавку машина и опреме за наводњавање.

Сектор пчеларства

1) Да имају 5 - 500 кошница пријављених у Централној бази података о обележавању животиња код Управе за ветерину.

2.3.8. Листа инвестиција у оквиру мере

Шифра Инвестиције	Назив инвестиције	
Сектор млеко	101.1.1	Набавка квалитетних приплодних грла млечних раса: говеда, оваца и коза
	101.1.3	Опрема за мужу, хлађење и чување млека на фарми, укључујући све елементе, материјале и инсталације
	101.1.4	Машине и опрема за руковање и транспорт чврстог, полутечног и течног стајњака (транспортери за стајњак; уређаји за мешање полутечног и течног стајњака; пумпе за пражњење резервоара; сепаратори за полутечни и течни стајњак; машине за пуњење течног стајњака; специјализоване приколице за транспорт чврстог стајњака, укључујући и пратећу опрему за полутечни и течни стајњак)
	101.1.5	Машине и опрема за припрему сточне хране, за храњење и напајање животиња (млинови и блендери/мешалице за припрему сточне хране; опрема и дозатори за концентровану сточну храну; екстрактори; транспортери; микс приколице и дозатори за кабасту сточну храну; хранилице; појилице; балери; омотачи бала и комбајни за сточну храну; косилице; превртачи сена)
	101.1.6.	Сточне ваге, рампе за утовар и истовар и торови за усмеравање и обуздавање животиња
Сектор месо	101.2.1	Набавку квалитетних приплодних грла говеда, оваца, коза и свиња које се користе за производњу меса
	101.2.4	Изградња/реконструкција као и опремање објеката за гајење крмача и производњу прасади за тов
	101.2.5	Машине и опрема за складиштење и припрему сточне хране, за храњење и појење животиња (млинови и блендери/мешалице за припрему сточне хране; опрема и дозатори за концентровану сточну храну; екстрактори; транспортери; микс приколице и дозатори за кабасту сточну храну; хранилице; појилице; балери;

		омотачи бала и комбајни за сточну храну; превртачи сена, итд.)
	101.2.6	Сточне ваге, рампе за утовар и истовар и торови за усмеравање и обуздавање животиња
	101.2.9	Опрема за фиксне ограде и електричне ограде за пашњаке/ливаде
Сектор воће, грожђе, поврће (укључујући печурке) и цвеће	101.4.1	Подизање нових или обнављање постојећих (крчење и подизање) вишегодишњих засада воћака, хмеља и винове лозе
	101.4.2	Подизање и опремање пластеника за производњу поврћа, воћа, цвећа и расадничку производњу
	101.4.3	Подизање, набавка и опремање система противградне заштите у воћњацима и вишегодишњим засадима
	101.4.4	Подизање/набавка жичаних ограда око вишегодишњих засада
	101.4.8	Набавка опреме и уређаја за сетву, садњу и мулчирање (са фолијом)
	101.4.16	Набавка опреме за резивање, дробљење, сечење и уклањање остатака након резидбе воћних врста
	101.4.20	Машине за допунску обраду земљишта
	101.4.21	Машине за ђубрење земљишта
	101.4.22	Машине за сетву
	101.4.23	Машине за садњу
	101.4.24	Машине за заштиту биља
	101.4.28	Машине, уређаји и опрема за наводњавање усева
Сектор остали усеви (житарице, индустријско, ароматично и зачинско биље и др)	101.5.1	Машине за примарну обраду земљишта
	101.5.2	Машине за допунску обраду земљишта
	101.5.3	Машине за ђубрење земљишта
	101.5.4	Машине за сетву

	101.5.5	Машине за садњу
	101.5.6	Машине за заштиту биља
	101.5.7	Машине за убирање односно скидање усева
	101.5.8	Машине за транспорт
	101.5.10	Машине и опрема за наводњавање усева
Сектор пчеларство	101.6.1	Набавка нових пчелињих друштава
	101.6.2	Набавка опреме за пчеларство
	101.6.3	Набавка возила и приколица за транспорт пчелињих друштава

2.3.9. Критеријуми селекције

Услови за доделу подстицаја ће бити дефинисани јавним позивом, а у складу са **Правилником о подстицајима за инвестиције у физичку имовину пољопривредног газдинства који доноси Општинско веће**, с тим што ће системом рангирања већи број бодова имати лица која се искључиво баве пољопривредом, млађе категорије - подносиоци захтева млађи од **40** година и уколико је подносилац захтева жена на коју је регистровано пољопривредно газдинство. Средства ће се одобравати у складу са јавним позивом и конкурсним обрасцем којима ће све бити детаљније дефинисано укључујући и критеријуме рангирања. Захтеви ће се разматрати по редоследу подношења. Неблаговремени захтеви и захтеви који не испуњавају услове Јавног позива, неће се разматрати.

2.3.10. Интензитет помоћи

За инвестиције **101.1.1., 101.1.3., 101.1.4., 101.1.5.,101.1.6.,101.2.1., 101.2.4., 101.2.5.,101.2.6., 101.2.9., 101.4.1., 101.4.2., 101.4.3., 101.4.4., 101.4.8., 101.4.16., 101.4.20., 101.4.21., 101.4.22., 101.4.23., 101.4.24., 101.4.28., 101.5.1., 101.5.2., 101.5.3., 101.5.4., 101.5.5., 101.5.6., 101.5.7., 101.5.8., 101.5.10., 101.6.1., 101.6.2., 101.6.3.** интензитет помоћи је **50%** од износа на основу достављеног доказа о преносу средстава (извод из банке, налог за уплату и слично) за набављену инвестицију (без урачунатог ПДВ).

Минимална вредност прихватљивих инвестиција, као и максимални износ подстицаја по кориснику прописују се посебним прописом - правилником за спровођење ове мере.

2.3.11. Индикатори/показатељи

Редни број	Назив показатеља
1.	Број поднетих захтева по инвестицијима
2.	Укупан број газдинстава која су остварила право на субвенцију за набавку приплодних јуница
3.	Укупан број газдинстава која су остварила право на субвенцију за набавку квалитетних говеда, оваца, коза и свиња
4.	Укупан број газдинстава која су остварила право на субвенционисане саднице
5.	Површина под новим вишегодишњим засадима
6.	Број новонабављене опреме или механизације
7.	Број новоформираних противградних мрежа
8.	Површина воћа под заштићеним простором
9.	Број набављених пластеника са пратећом опремом
10.	Број набављених пчелињих друштава
11.	Број набављених кошница

2.3.12. Административна процедура

Подстицај ће се одобрити на основу **Правилника о подстицајима за инвестиције у физичку имовину пољопривредног газдинства који доноси Општинско веће и Одлуке начелника Општинске управе о расписивању јавног позива и конкурса за повраћај дела трошкова за сваки сектор и инвестицију у оквиру њих** (куповину приплодних јуница, квалитетних говеда, оваца, свиња, пчелињих друштава садног материјала, опреме, механизације и др.). Саставни део Одлуке је Јавни позив и конкурс који ће потом бити објављен на сајту општине Кнић, огласној табли Управе, месних канцеларија и месних заједница. Уз захтев, који се преузима у Општинској управи - Канцеларији за пољопривреду и заштиту животне средине, странка доставља личну карту, текући рачун, доказ о регистрацији пољопривредног газдинства, структуру биљне или животињске производње, предрачун, предуговор или рачун за планирану инвестицију, отпремницу, уговор о купопродаји набављеног сточног фонда, рачун и доказ о извршеном плаћању за набављену инвестицију (потврда о преносу средстава или извод оверен од стране банке односно фискални исечак). Канцеларија за пољопривреду и заштиту животне средине општине Кнић стара се о пријему и обради захтева и врши административну проверу испуњености услова дефинисаних Јавним позивом и конкурсом. Након тога Канцеларија за пољопривреду и заштиту животне средине Комисији за избор корисника средстава прослеђује списак лица која су доставила валидну документацију и испунила услове конкурса. Комисија,

коју за реализацију ове мере, **образује начелник Општинске управе**, има задатак да потврди комплетност и утврди техничку исправност достављених докумената.

Након обраде документације, Комисија формира ранг листу **на основу критеријума предвиђених Правилником о подстицајима за инвестиције у физичку имовину пољопривредног газдинства који је донело Општинско веће**. У случају када постоји више захтева са истим бројем бодова према критеријумима за рангирање, предност добија онај са ранијим датумом и временом подношења потпуног захтева. У случају када је поднет мањи број захтева који испуњава услове и који су прихватљиви од расположивих средстава за подршку, ранг листа неће бити креирана.

Након формирања листе Комисија припрема предлог и извештај **за доделу средстава, а на основу тога Начелник општинске управе доноси Одлуку о избору корисника средстава** и одобравању средстава за суфинансирање. Када Одлука постане коначна, **Начелник Општинске управе** са носиоцима пољопривредних газдинстава којима су средства одобрена закључује уговор којим се уређују међусобна права и обавезе.

Општинској управи - Канцеларији за пољопривреду и заштиту животне средине, странка доставља, доказ о преносу средстава од пословне банке и/или рачун, фискални рачун, отпремницу и/или гарантни лист и слично.

Решењем начелника Општинске управе врши се исплата средстава, на текући рачун подносиоца захтева.

Финансирање захтева вршиће се до утрошка средстава предвиђених за ову намену Одлуком о буџету општине Кнић за 2020. годину. Потенцијални корисници су обавезни да надлежном органу омогуће контролу на терену у ком циљу ће Начелник општинске управе формирати Комисију за контролу реализованих инвестиција.

2.4. Назив мере: Успостављање и јачање удружења у области пољопривреде Шифра мере: 102

2.4.1. Образложење:

Овим програмом Општина Кнић подстиче формирање нових удружења и помаже у реализацији плана и програма постојећим удружењима.

2.4.2. Циљеви мере:

- унапређење рада постојећих или формирање нових удружења
- едукација чланова удружења,

2.4.3. Веза мере са националним програмима за рурални развој и пољопривреду

Мера локалног програма Успостављање и јачање удружења у области пољопривреде поклапа се са мером Националног програма за пољопривреду за период 2018-2020. године - Произвођачке организације у оквиру мера Уређења тржишта.

Спречавање могућег двоструког финансирања истих захтева корисника спроводи се на следећи начин:

- подносилац захтева је у обавези да уз захтев достави потписану изјаву, под моралном, кривичном и материјалном одговорношћу, да за исту намену не користи и да неће користити бесповратна средства у другим јавним фондовима;
- достављањем редовних годишњих извештаја на прописаном обрасцу у складу са Правилником о обрасцу и садржини програма подршке за спровођење пољопривредне политике и политике руралног развоја и обрасцу извештаја о спровођењу мера пољопривредне политике и политике руралног развоја чији је саставни део и извештај о корисницима мера подршке који

садржи основне податке о сваком кориснику као и шифру и назив инвестиције за коју су одобрена средства.

2.4.4. Крајњи корисници

Крајњи корисници мере су: удружења пољопривредних произвођача са територије Општине Кнић.

2.4.5. Економска одрживост

Удружење мора да докаже своју економску одрживост, мора да образложи начин и оправданост планираних улагања кроз одређену форму бизнис плана и програма свог рада или пројекта.

2.4.6. Општи критеријуми за кориснике

- да је Удружење регистровано у складу са Законом (уписан у регистар код Агенције за привредне регистре;

- да има седиште на територији Општине Кнић;

- да чланови удружења имају пребивалиште и производњу на територији Општине Кнић.

- да корисник за инвестицију за коју подноси захтев, не сме користити подстицаје по неком другом основу (субвенције, подстицаји, донације), односно да иста инвестиција није предмет другог поступка за коришћење подстицаја;

4) да корисник наменски користи подстицаје;

5) да је корисник уписан у регистар код Агенције за привредне регистре;

6) да се на територији једне јединице локалне самоуправе може формирати више од једног партнерства, под условом да нема преклапања територија партнерства;

7) да партнерство обухвата рурално подручје са најмање 10.000, а највише 150.000 становника;

8) да насељено место у склопу партнерства не сме имати више од 25.000 становника;

9) да се једно насељено место може налазити искључиво у оквиру територије једног партнерства;

10) да чланови управног одбора партнерства имају пребивалиште/седиште на територији партнерства.

2.4.7. Специфични критеријуми

Не постоје.

2.4.8. Листа инвестиција у оквиру мере

Шифра инвестиције	Назив инвестиције
102	Успостављање и јачање удружења у области пољопривреде

2.4.9. Критеријуми селекције

- Активност – учешће у манифестацијама

- Масовност удружења – регистровани чланови

2.4.10. Интензитет помоћи

Интензитет помоћи је 100% , а максимални износ одобрених средстава по удружењу је до 50.000,00 динара.

2.4.11. Индикатори - показатељи

Редни број	Назив показатеља
1.	Број удружења, чији је план и програм подржан
2.	Број чланова удружења
3.	Број новоформираних удружења

2.4.12. Административна процедура

Доноси се Одлука о расписивању Јавног позива за суфинансирање програма рада удружења пољопривредних произвођача са територије Општине Кнић у 2019. години, који потом бива објављен у средствима јавног информисања, на сајту Општине и на огласној табли Управе. Учесници јавног позива уз пријаву достављају следећу документацију: доказ о регистрацији удружења, код АПР; списак чланова удружења са адресама и ЈМБГ; фотокопију личне карте лица одговорног за заступање; Одлуку скупштине удружења о усвајању програма и плана рада удружења за 2020. годину. Одлуку надлежног органа о намени за коју ће се употребити евентуално одобрена средства са пратећом документацијом (предрачуни, уговори и сл.). **Комисија**, коју за реализацију ове мере, образује **Начелник Општинске управе**, има задатак да прикупи пријаве, провери комплетност и утврди техничку исправност достављених докумената, припреми предлог за доделу средстава и **Начелнику Општинске управе** поднесе извештај и предложи, одобравање средства за суфинансирање програма рада удружења у 2020. години. На основу извештаја и предлога Комисије, Начелник Општинске управе доноси Одлуку о одобравању средства за суфинансирање програма рада Удружења. Служба припрема уговор, за који тражи мишљење Јавног правобраниоца, на који даје сагласност, а потом се доноси Закључак о давању сагласности за закључење поменутих Уговора и потом се врши исплата средстава.

2.5. Назив мере: Управљање ризицима**Шифра мере: 104**

Шифра инвестиције 104.1. – Улагање у заштиту од елементарних непогода, неповољних климатских прилика и катастрофалних догађаја

2.5.1. Образложење

Због великог утицаја промене климе, а ради очувања квалитета, предвидљивости и одрживости пољопривредне производње противградна заштита представља неопходан начин очувања истог. Територија општине Кнић је последњих година у летњем периоду била изложена дејству градоносних облака чиме су учињене знатне штете на пољопривредним културама.

На основу мишљења Министарства пољопривреде и заштите животне средине Број:01-00-746/2016-09 од 19.маја 2016.године у коме је наведено да на основу члана 8. И члана 9. Закона о одбрани од града локалне самоуправе могу да обезбеђују подршку за функционисање система одбране од града. Подршка подразумева скуп мера и радњи које су прописане чланом 2. Закона о одбрани од града, односно могу да купују средства за засејавање градоопасних облака – ракета, као и подршку надлежном органу у ангажовању извршилаца на градоносне облаке – стрелаца, ако су обезбеђена средства за те намене.

Систем противградне заштите на подручју општине Кнић чине 15 противградних станица које опслужује 30 стрелаца. Како би систем противградне заштите што ефикасније функционисао, Општина Кнић из свог Буџета у континуитету издваја средства за набавку противградних ракета као и за подршку у раду стрелаца. Планирана инвестиција има потпуну

оправданост, јер је у питању заштита имовине и пољопривредних површина од елементарне непогоде – града.

2.5.2 Циљеви мере

Општи циљеви

- Ефикасније функционисање система противградне заштите;
- Стабилност дохотка пољопривредних газдинстава, повећање производње, сигурност засноване производње.

Специфични циљеви

Спречавање последица елементарних непогода које су све више изражене на нашем подручју.

2.5.3. Веза мере са националним програмима за рурални развој и пољопривреду

Мера локалног програма - Управљање ризицима повезана је са мером Националног програма руралног развоја од 2018-2020.године – Подстицаји за управљање ризицима у пољопривредној производњи у оквиру мера Подстицаји за унапређење конкурентности у сектору пољопривредне производње и прераде пољопривредних производа

2.5.4. Крајњи корисници

Крајњи корисници су физичка лица – носиоци регистрованог комерцијалног пољопривредног газдинства.

2.5.5. Економска одрживост

За реализацију ове мере није потребно подносити бизнис план или пројекат о економској одрживости улагања.

2.5.6. Општи критеријуми за кориснике

- Укупне пољопривредне површине изложене дејству градоносних облака одређеног подручја;
- Број угрожених пољопривредних газдинстава;
- Број угроженог сточног фонда.
- Корисник (стрелац) треба да има потписан уговор са Радарским центром „Бешњаја“ за ову врсту посла.

2.5.7. Специфични критеријуми

За реализацију ове мере не постоје специфични критеријуми.

2.5.8. Листа инвестиција у оквиру мере

Шифра инвестиције	Назив инвестиције
104.1.	Улагање у заштиту од елементарних непогода, неповољних

климатских прилика и катастрофалних догађаја
--

2.5.9. Критеријуми селекције

- Идентификација и праћење ризика везаних за елементарне непогоде
- Прикупљање података о изложености опасности
- Процена ризика на општинском нивоу

2.5.10. Интензитет помоћи

Инвестиција се финансира у износу 100% од вредности предмера и предрачуна за радове на уређењу водотокова и одводних канала.

Набавка опреме се финансира у износу од 100% од вредности рачуна.

Подршка раду противградних стрелаца је у нето износу од 5.000 динара месечно у току трајања Уговора са Радарским центром „Бешњаја“ за сезону 2020.

2.5.11. Индикатори/показатељи

Редни број	Назив показатеља
1.	Укупна пољопривредна површина (ха) заштићена од поплаве.
2.	Број грла стоке заштићен од поплаве
3.	Укупна пољопривредна површина (ха) заштићена од града
4.	Укупан број газдинстава – корисника ове мере
5.	Укупан износ уплаћених средстава противградним стрелцима
6.	Број уговора потписаних са противградним стрелцима
7.	Број укупно набављене опреме

2.5.12. Административна процедура

Начелник Општинске управе објављује јавни позив за набавку противградних ракета на основу критеријума и препорука од стране РХМЗ и Радарског цетра „Бешњаја“ који након спроведене јавне набавке и примопредаје ракета врши њихову расподелу по противградним станицама.

По наведеном принципу се спроводи и процедура набавке опреме за подршку рада противградних стрелаца.

У циљу реализације подршке раду противградних стрелаца Начелник Општинске управе закључује појединачне Уговоре са стрелцима, након чега се врши исплата средстава.

В. ПОДСТИЦАЈИ ЗА ДИВЕРЗИФИКАЦИЈУ ДОХОТКА И УНАПРЕЂЕЊЕ КВАЛИТЕТА ЖИВОТА У РУРАЛНИМ ПОДРУЧЈИМА

2.6. Назив мере: Подршка младима у руралним подручјима Шифра мере: 303

2.6.1. Образложење

Обзиром на велике миграције из села у град и неповољну старосну структуру у селима која се пре свега одражава и на пољопривредну производњу, од великог и суштинског значаја за развој пољопривреде Општине Кнић је подршка младима и стимулација истих за опстанак на селу.

Села се карактеришу негативним природним прираштајем и одласком младих. Миграција становништва у оквиру општине се одвијала из сеоских средина. Негативан тренд је нарочито изражен у мање развијеним селима. Овде су остала углавном старачка домаћинства и сваке године се гаси приличан број ових домаћинстава.

Оно што је евидентно задњих година, је да је на глобалном нивоу незапосленост изражен проблем те стога вид подршке младима треба да буде добар начин оспособљавања младих пољопривредника који ће кроз унапређење своје производње бити конкурентни и тиме обезбедити сигурнију егзистенцијалну будућност и кроз такав вид подршке бити мотивисани да остану на селу.

2.6.2 Циљеви мере

- 1) Смањење броја незапослених младих у руралним срединама;
- 2) Подстицање тржишно оријентисане производње код младих;
- 3) Оснаживање младих жена у руралној економији;
- 4) Јачање удруживања младих;
- 5) Стабилност дохотка младих пољопривредника кроз повећање производње, побољшање продуктивности и квалитета производа и смањење трошкова производње;

2.6.3. Веза мере са националним програмима за рурални развој и пољопривреду

Мера локалног програма - Подршка младима у руралним подручјима, истоветна је са мером Националног програма руралног развоја од 2018-2020.године – Подстицаји за подршку младима у руралним подручјима у оквиру мера Подстицаји за диверзификацију дохотка и унапређење квалитета живота у руралним подручјима. Спречавање могућег двоструког финансирања истих захтева корисника од стране Управе за аграрна плаћања и из средстава буџета општине Кнић, спроводи се на следећи начин:

- подносилац захтева је у обавези да уз захтев за одобрење за подстицаје у физичку имовину по локалном програму достави потписану изјаву, под моралном, кривичном и материјалном одговорношћу, да за исту намену не користи и да неће користити бесповратна средства за кредитну подршку у другим јавним фондовима;

- достављањем редовних годишњих извештаја на прописаном обрасцу у складу са Правилником о обрасцу и садржини програма подршке за спровођење пољопривредне политике и политике руралног развоја и обрасцу извештаја о спровођењу мера пољопривредне политике и политике руралног развоја чији је саставни део и извештај о корисницима мера подршке који садржи основне податке о сваком кориснику као и шифру и назив инвестиције за коју су одобрена подстицајна средства.

2.6.4. Крајњи корисници

Пољопривредни произвођачи носиоци пољопривредног газдинства старости од 18 до 40 година.

2.6.5. Економска одрживост

Подносилац захтева доказује економску одрживост подношењем пријаве/бизнис плана.

2.6.6. Општи критеријуми за кориснике

Општи услови за остваривање права на подстицаје су, да корисник:

- 1) на дан подношења пријаве на конкурс, има навршених 18 година живота;
- 2) у календарској години у којој се подноси пријава на конкурс за коришћење ове врсте подстицаја навршава највише 40 година живота;
- 3) нема нереализованих инвестиција за које су му одобрена подстицајна средства на основу закона којим се уређују подстицаји у пољопривреди и руралном развоју;
- 4) није до сада користио подстицаје на основу мере подршке за младе пољопривреднике;
- 5) да је корисник уписан у Регистар пољопривредних газдинстава у складу са Правилником о начину и условима уписа и вођења регистра пољопривредних газдинстава.;
- 7) нема евидентираних доспелих неизмирених дуговања према општини Кнић, по основу раније остварених подстицаја, субвенција и кредита;
- 8) за инвестицију за коју подноси пријаву на конкурс, не користи подстицаје по неком другом основу (субвенције, подстицаји, донације), односно ако иста инвестиција није предмет другог поступка за коришћење подстицаја, осим подстицаја у складу са посебним прописом којим се уређује кредитна подршка регистрованим пољопривредним газдинствима;
- 9) нема доспелих неизмирених обавеза по основу јавних прихода;
- 10) наменски користи и не отуђи нити да другом лицу на коришћење инвестицију која је предмет захтева у периоду од пет година.

- За подршку преради на газдинству, корисници ће бити исти као у „Правилнику о малим количинама примарних производа које служе за снабдевање потрошача, подручју за обављање тих делатности као и одступања која се односе на мале субјекте у пословању храном животињског порекла.

2.6.7 Специфични критеријуми

Пољопривредно газдинство мора бити регистровано на име подносиоца пројекта, а старост носиоца газдинства не сме бити преко 40 година;
Подносилац захтева није у радном односу;

- Једно газдинство, само по једном основу може поднети захтев за ову програмску меру .
- Документација која се подноси уз захтев мора да гласи на име носиоца пољопривредног газдинства (доказ о преносу средстава од пословне банке, рачун, отпремница, гарантни лист и сл.);

Сектор млека

- 1) у РПГ имају пријављен сточни фонд (податке о врсти животиња и броју газдинства (ХИД) на којима се држе или узгајају);
- 2) имају у свом власништву, односно у власништву члана регистрованог пољопривредног газдинства, 1-19 млечних крава;
- 3) у случају набавке нових машина и опреме за наводњавање, имају у свом власништву, односно у власништву члана регистрованог пољопривредног газдинства максимално до 100 млечних крава;

4) у случају када се ради о набавци квалитетних приплодних грла, на крају инвестиције имају у свом власништву, односно у власништву члана регистрованог пољопривредног газдинства: 3 - 100 крава млечних раса.

Сектор меса

1) у РПГ имају пријављен сточни фонд (податке о одговарајућој врсти животиња и броју газдинства (ХИД) на којима се држе или узгајају);

2) у Регистру објеката, односно одобрених објеката (у складу са посебним прописом којим се уређује регистрација, односно одобравање објеката за узгој, држање и промет животиња) имају регистроване, односно одобрене објекте са капацитетима за тов/узгој: маће од 20 јунади и/или маће од 150 грла оваца/коза и/или маће од 30 крмача и/или маће од 100 товљеника свиња у турнусу и/или од 1.000-3.999 бројлера у турнусу;

3) у случају када се ради о набавци квалитетних приплодних грла, на крају инвестиције имају у свом власништву, односно у власништву члана регистрованог пољопривредног газдинства: 5 -100 крава товних раса, или 10-300 грла оваца/коза, или 10-400 грла свиња.

Сектор производње воћа, грожђа, поврћа, хмеља и цвећа прихватљиви корисници треба да:

1) у РПГ имају уписано пољопривредно земљиште под производњом одговарајућих биљних култура;

2) имају: маће од 2 ha јагодичастог воћа и хмеља; односно маће од 5 ha другог воћа, односно 0,1- 50 ha цвећа, односно 0,2-100 ha винове лозе;

3) у случају подизања нових или обнављања постојећих (крчење и подизање) производних (са наслоном) и матичних засада воћака и винове лозе, имају на крају инвестиције: 0,1-50 ha јагодистих врста воћака и хмеља, 0,3-100 ha другог воћа, до 2 ha винове лозе;

4) имају маће од 0,5 ha пластеника или маће од 3 ha производње поврћа на отвореном простору;

Остали усеви (житарице, уљарице, шећерна репа)

1) у РПГ имају уписано пољопривредно земљиште под производњом одговарајућих биљних култура;

2) имају до 50 ha под осталим усевима, односно до 100 ha под осталим усевима за инвестиције усмерене за набавку машина и опреме за наводњавање.

Сектор пчеларства

1) Да имају 5 - 500 кошница пријављених у Централној бази података о обележавању животиња код Управе за ветерину.

Прерада на газдинству

- Специфични критеријум за све инвестиције у оквиру подршке преради на газдинству ка за меру 304.5 је да су за одређени вид прераде пољопривредних производа корисници регистровани у складу са позитивно правним прописима и да је објекат у оквиру кога се реализује

инвестиција на територији Општине Кнић у својини носиоца или чланова газдинства, односно под закупом најмање на период од пет година рачунајући од календарске године подношења захтева.

Прерада млека и маркетинг и Прерада меса и маркетинг

- Прихватљиви корисници су субјекти у пословању малим количинама примарних производа у складу са Правилником о малим количинама примарних производа које служе за снабдевање потрошача, подручју за обављање тих делатности као и одступања која се односе на мале субјекте у пословању храном животињског порекла и произвођачи-физичка лица- која производе сирово млеко и производе од сировог млека у домаћинству, у складу са законом којим се уређује ветеринарство са капацитетом прераде сировог млека на газдинству у количини од 200 литара недељно, а капацитетом прераде меса на газдинству у количини од 100 кг недељно или 1000 кг годишње.

Прерада воћа, поврћа и грожђа и маркетинг, Прерада гајеног, зачинског, лековитог и ароматичног биља, као и маркетинг, Прерада гајених врста гљива и маркетинг

- Регистрована пољопривредна газдинства су прихватљиви корисници уколико, поред напред наведених специфичних услова, имају заснован одређен вид производње на сопственом пољопривредном газдинству: производњу на минимум 0,5 ха воћа, поврћа, односно 0,15 ха узаштићеном простору на сопственом пољопривредном газдинству, или да у структури биљне производње имају уведено производњу гајених печурака или лековитог биља.

Прерада пчелињих производа и маркетинг

- Регистрована пољопривредна газдинства су прихватљиви корисници уколико, поред напред наведених специфичних услова, имају на сопственом пољопривредном газдинству 50 кошница.

2.6.8. Листа инвестиција у оквиру мере

Шифра инвестиције	Назив инвестиције
303.1.	Почетна помоћ за покретање пословања за младе пољопривреднике и развој малих пољопривредних газдинстава

Почетна помоћ за покретање пословања за младе пољопривреднике и развој малих пољопривредних газдинстава обухвата инвестиције наведене у оквиру мере 101 – Инвестиције у физичку имовину пољопривредних газдинстава и примењиваће се специфични критеријуми прихватљивости предвиђени у мери Инвестиције у физичку имовину пољопривредних газдинстава као.

Почетна помоћ за покретање пословања за младе пољопривреднике и развој малих пољопривредних газдинстава обухвата и инвестиције наведене у оквиру мере 304.5 Поддршка преради на газдинству и то:

Шифра инвестиције	Назив инвестиције
304.5.	Поддршка преради на газдинству

Прерада млека и маркетинг	304.5.1.1.	Набавка опреме за узорковање, пријем, прераду, пуњење и паковање млека и производа од млека
	304.5.1.2.	Набавка опреме за чишћење, прање и дезинфекцију (стерилизацију) објеката, опреме, алата, уређаја и машина, укључујући и опрему за гардеробе и санитарне просторије
	304.5.1.3.	Набавка лабораторијске опреме (без стакленог прибора) за интерну употребу, као део прерађивачког погона
Прерада меса и маркетинг	304.5.2.1.	Набавка опреме за омамљивање, клање и обраду трупова
	304.5.2.3.	Набавка опреме и уређаја за расечање, обраду, прераду, паковање и означавање меса и уситњеног меса, полупроизвода од меса, машински сепарисаног меса и производа од меса
	304.5.2.4.	Набавка опреме и уређаји за хлађење, пастеризацију и стерилизацију меса и производа од меса
	304.5.2.6.	Набавка опреме за чишћење, прање и дезинфекцију (стерилизацију) објеката, опреме, алата, уређаја и машина, укључујући и опрему за гардеробе и санитарне просторије
Прерада воћа, поврћа и грожђа и маркетинг	304.5.3.1.	Набавка опреме и уређаја за сушење воћа, поврћа и грожђа, као и њихових производа
	304.5.3.2.	Набавка опреме и уређаја за замрзавање воћа и поврћа, као и њихових производа
	304.5.3.3.	Набавка опреме и уређаја за бланширање, пастеризацију и стерилизацију производа
	304.5.3.4.	Набавка опреме за пријем воћа, поврћа и грожђа, као и прераду, пуњење и паковање њихових производа
Прерада гајеног, зачинског, лековитог и ароматичног биља, као и маркетинг	304.5.5.1.	Набавка опреме и уређаја за сушење гајеног зачинског, лековитог и ароматичног биља, као и њихових производа
	304.5.5.2.	Набавка опреме за прераду гајеног зачинског, лековитог и ароматичног биља као и њихових производа
Прерада пчелињих производа и маркетинг	304.5.6.1.	Набавка опреме и уређаја за прераду пчелињих производа
	304.5.6.2.	Набавка опреме и уређаја за паковање и складиштење пчелињих производа

2.6.9. Критеријуми селекције

Услови за доделу подстицаја ће бити дефинисани јавним позивом, а у складу са **Правилником о подстицајима за подршку младима у руралним подручјима** којим ће све бити детаљније дефинисано укључујући и критеријуме рангирања (Године старости, статус подносиоца у односу на запослење, стечено образовање, пол, породични статус, број чланова, степен стручне спреме, образовни профил и сл.).

Средства ће се одобравати у складу са јавним позивом и конкурсним обрасцем, а захтеви ће се разматрати по редоследу подношења. Неблаговремени захтеви и захтеви који не испуњавају услове Јавног позива, неће се разматрати.

2.6.10. Интензитет помоћи

Износ подстицаја је 100% од вредности набављене инвестиције (без ПДВ-а).

У оквиру ове мере подстицаји се исплаћују после спроведеног конкурса и потписивања одговарајућег уговора.

Минимална вредност прихватљивих инвестиција, као и максимални износ подстицаја по кориснику прописују се посебним правилником за спровођење ове мере.

2.6.11. Индикатори/показатељи

Редни Број	Назив показатеља
1.	Број поднетих захтева
2.	Укупан број реализованих инвестиција

2.6.12. Административна процедура

Подршка младима у руралним подручјима реализоваће се путем Конкурса за избор корисника средстава за наведену меру који расписује Начелник општинске управе општине Кнић на основу утврђених критеријума у **Правилнику о додели подстицајних средстава младим пољопривредницима који доноси Општинско веће**. Конкурс ће бити објављен на сајту општине Кнић, огласној табли Управе, месних канцеларија и месних заједница. Конкурсом ће се дефинисати прихватљиви трошкови, потребна документација и сви специфични услови који нису дати у Програму.

Пријем захтева, у складу са конкурсним условима, вршиће Канцеларија за пољопривреду и заштиту животне средине општине Кнић.

У току трајања конкурса, моћи ће да се поднесе један захтев за коришћење подстицајних средстава.

Након тога Канцеларија за пољопривреду и заштиту животне средине Комисији за избор корисника средстава прослеђује списак лица која су доставила валидну документацију и испунила услове конкурса. Комисија, коју за реализацију ове мере, **образује начелник Општинске управе**, има задатак да потврди комплетност и утврди техничку исправност достављених докумената.

Након обраде документације, Комисија формира ранг листу **на основу критеријума предвиђених Правилником о додели подстицајних средстава младим пољопривредницима који је донело Општинско веће**. У случају када постоји више захтева са истим бројем бодова према

критеријумима за рангирање, предност добија онај са ранијим датумом и временом подношења потпуног захтева. У случају када је поднет мањи број захтева који испуњава услове и који су прихватљиви од расположивих средстава за подршку, ранг листа неће бити креирана.

Након формирања листе Комисија припрема предлог и извештај за доделу средстава, а на основу тога Начелник општинске управе доноси Одлуку о избору корисника средстава и одобравању средстава за подстицаје. Када Одлука постане коначна, Начелник Општинске управе са носиоцима пољопривредних газдинстава којима су средства одобрена закључује уговор којим се уређују међусобна права и обавезе.

Одобрена средства подршке ће се исплаћивати по реализацији инвестиције у износу 100% од вредности инвестиције (без ПДВ-а) Решењем начелника Општинске управе на текући рачун подносиоца захтева.

Финансирање захтева вршиће се до утрошка средстава предвиђених за ову намену Одлуком о буџету општине Кнић за 2020. годину. У случају добијања додатних средстава од надлежних министарстава, а која се односе на подршку младима, средства ће се исплаћивати до утрошка према формираној ранг листи. Корисници су обавезни да надлежном органу омогуће контролу на терену у ком циљу ће Начелник општинске управе формирати Комисију за контролу реализованих инвестиција.

МЕРЕ ПОСЕБНИХ ПОДСТИЦАЈА

2.7. Назив мере: Подстицаји за промотивне активности у пољопривреди и руралном развоју

Шифра мере: 402

2.7.1. Образложење

Инвестиција 402 - Подстицаји за промотивне активности у пољопривреди и руралном развоју треба да буде заснована на праћењу нових достигнућа у пољопривреди, агро - технологији, стручном усавршавању и на размени знања, искуства и информација. Пољопривредни произвођачи и сеоско становништво све теже успевају да самостално,

без стручне помоћи примењују иновације у производњи, маркетингу, да се изборе за пласман своје робе и опстану на тржишту, да покрену и развију непољопривредну делатност, као и друге активности везане за развој руралних средина. На недостатак знања и додатних вештина код сеоског становништва упућују и подаци да мањи број носиоца газдинстава имају стечено средње и високо стручно образовање из области пољопривреде, а највећи део носиоца газдинстава имају знање стечено дугогодишњом праксом. Општинска управа – Канцеларија за пољопривреду и заштиту животне средине, ПССС Крагујевац, Агрономски факултет и Институт за воћарство из Чачка, удружења пољопривредних произвођача, удружења грађана, која су основана ради обављања промотивних и непољопривредних делатности за развој села су битни носиоци едукативних и информативно промотивних активности у руралним срединама. Ова мера утиче на квалитет и побољшање услова живота у сеоским срединама, на конкурентност у пољопривреди, на организационо јачање пољопривредне производње, као и на примену многих иновација у пољопривреди. Облици стицања нових знања – организовање стручних предавања, саветовања и трибина из области пољопривреде која би се организовала у току јесени или зимског периода из области воћарства, сточарства, повртарства, пчеларства и др. грана пољопривреде, за које наши пољопривредници покажу интересовање. Стручно оспособљавање је усмерено на пољопривредне произвођаче, сеоско становништво и на стручњаке локалног агросектора, из свих пољопривредних и непољопривредних области, који ће резултате стручног усавршавања користити за даљи рурални развој на подручју општине.

Организација и реализација културних манифестација, изложби и промоција пољопривреде и руралног развоја локалне самоуправе, студијских путовања ради стицања знања и вештина и упознавања са новим технологијама у области пољопривреде и руралног развоја, путовања, смештаја и дневница учесника.

2.7.2. Циљеви мере

Општи циљеви

- едукација и упознавање са савременим трендовима и достигнућима у пољопривредној производњи, као и правилна, правовремена примена знања;
- развој пољопривреде и руралних подручја;
- повезивање свих чиниоца и актера локалног агросектора;
- доступност информацијама,
- унапређење знања,
- социјалне и економске инклузије малих и средњих газдинстава и микропредузећа у руралним срединама;
- одрживи развој, заштита свих ресурса,
- смањење миграције становништва са циљем да се млади задрже на селу, да покрену сопствени бизнис и заснују породицу ;
- упознавање младих.

Специфични циљеви

- повећање нивоа стручног знања и вештина сеоског становништва;
- примена нових технологија и иновација;
- техничко и кадровско унапређење институција укључених у систем креирања и трансфера знања;
- проширење понуде образовних и тренинг програма свих нивоа и типова образовања;
- јачање капацитета за прихватање знања кроз развијање свести и мотивисаности за образовањем.

2.7.3. Веза мере са националним програмима за рурални развој и пољопривреду

Мера локалног програма - Подстицаји за промотивне активности у пољопривреди и руралном развоју је истоветна са мером Националног програма за пољопривреду за период 2018-2020. године „Промотивне активности у пољопривреди“ у оквиру групе мера „Посебни подстицаји“.

Спречавање могућег двоструког финансирања истих захтева корисника спроводи се на следећи начин:

- подносилац захтева је у обавези да уз захтев за одобрење подстицаја по локалном програму достави потписану изјаву, под моралном, кривичном и материјалном одговорношћу, да за исту намену за коју подноси захтев не користи и да неће користити бесповратна средства, подстицаје, субвенције и донације у другим јавним фондовима;

- достављањем редовних годишњих извештаја на прописаном обрасцу у складу са Правилником о обрасцу и садржини програма подршке за спровођење пољопривредне политике и политике руралног развоја и обрасцу извештаја о спровођењу мера пољопривредне политике и политике руралног развоја чији је саставни део и извештај о корисницима мера подршке који садржи основне податке о сваком кориснику као и шифру и назив инвестиције за коју су одобрена подстицајна средства.

За активности које самостално организује локална самоуправа не постоји могућност двоструког финансирања

2.7.4. Крајњи корисници

Крајњи корисници средстава ове мере су: регистрована пољопривредна газдинства, удружења грађана, предузетници и правна лица за пружање саветодавних и других услуга (превоз, опрема, обезбеђење, штампа, угоститељство и услуге смештаја и сл.), научне и стручне институције и јединица локалне самоуправе.

2.7.5. Економска одрживост

За реализацију ове мере није потребно подносити бинзнис план или пројекат о економској одрживости улагања.

2.7.6. Општи критеријуми за кориснике

- Корисник средстава мора да је уписан у одговарајући регистар (Регистар привредних субјеката, Регистар научно - истраживачких установа, Регистар иновационих организација или Регистар удружења и др).

- Да активно делују најмање годину дана.

2.7.7. Специфични критеријуми

За реализацију мере не постоје специфични критеријуми.

Корисници средстава за стручно оспособљавање, активности стицања вештина и показне активности треба да имају искуство у пружању услуге (референца), одређени стручни и технички капацитет у зависности од типа и трајања услуге.

2.7.8. Листа инвестиција у оквиру мере

Шифра инвестиције	Назив инвестиције
402.1	Информативне активности: сајмови, изложбе, манифестације, студијска путовања
402.2	Стручно оспособљавање и активности стицања вештина и показне активности

2.7.9. Критеријуми селекције

Критеријуми селекције се не примењују при реализацији ове мере с обзиром да није предвиђено рангирање потенцијалних корисника.

2.7.10. Интензитет помоћи

Инвестиција 402.1 и 402.2 финансирају се са 100% .

2.7.11. Индикатори/показатељи

Редни број	Назив показатеља
1.	Укупан број одржаних едукација /радионица
2.	Укупан број присутних пољопривредника на одржаним едукацијама
3.	Број пољопривредника, који су кроз едукацију прихватили и применили

	стечено знање
4.	Укупан број подржаних манифестација
5.	Број студијских путовања и учесника на тим путовањима

2.7.12. Административна процедура

Средства се одобравају од стране Општинског већа на основу плана који предложи Канцеларија за пољопривреду и заштиту животне средине, а потом доноси Одлуку о реализацији и начину спровођења одређене инвестиције из ове мере. За реализацију Одлуке задужује се Канцеларија за пољопривреду и заштиту животне средине, која има задатак, да утврди да ли је достављена потребна документација и дали су испуњени прописани услови за реализацију инвестиције. Исплата средстава се врши на текући рачун пружаоца услуге у оквиру планиране инвестиције на основу Уговора и Решења начелника Општинске управе општине Кнић. Ова мера траје све до утрошка планираних средстава.

III Идентификациона карта

Табела 1. Општи подаци и показатељи

Назив показатеља	Јединица мере	Вредност показатеља	Година	Извор податка
ОПШТИ ПОДАЦИ				
Административни и географски положај				
Аутономна покрајина	назив	-		
Регион	назив	Шумадија и Западна Србија	2012	рзс*
Област	назив	Шумадијска област	2012	рзс*
Град или општина	назив	Кнић	2012	рзс*
Површина	км ²	413 km ²	2012	рзс*
Број насеља	број	36	2012	рзс*
Број катастарских општина	број	36	2012	рзс*
Подручја са отежаним условима рада у пољопривреди (ПОУРП) ¹	број	1 ²	2016	Правилни к
Демографски показатељи				
Број становника	број	14.237	2011	рзс**
Број становника у руралним подручјима	број	14.237	2011	рзс**
Број домаћинстава	број	4.755	2012	рзс*
Густина насељености (број становника / површина, км ²)		34		
Промена броја становника (2011/2002):	%	- 12	2011	рзс**
- у руралним подручјима АП/ЈЛС	%	11,96	2011	рзс**
Учешће становништва млађег од 15 година	%	11,96	2011	рзс**

¹Навести да ли су на територији АП/ЈЛС идентификована насељена места или цела територија општине, односно сва насељена места на територији општине која испуњавају бар један од критеријума наведених у **Правилнику о подручјима са отежаним условима рада у пољопривреди** („Службени гласник РС“, број 29/13) која се могу окарактерисати као подручја са отежаним условима рада у пољопривреди (ПОУРП), имајући у виду да је МПЗЖС посредством националног стратешког документа препознало потребу да се кроз систем подршке уваже отежавајуће околности за пољопривредну производњу које постоје у овим подручјима.

²Бајчетина

Учешће становништва старијег од 65 година	%	25,48	2011	рзс**
Просечна старост	година	47,27	2012	рзс*
Индекс старења ³	индекс	199,29	2012	рзс*
Без школске спреме и са непотпуним основним образовањем	%	27,67	2012	рзс*
Са основним образовањем	%	22,99	2012	рзс*
Са средњим образовањем	%	43,46	2012	рзс*
Са вишим и високим образовањем	%	5,57	2012	рзс*
Учешће пољопривредног у укупном становништву	%	58		
Природни услови				
Рељеф (равничарски, брежуљкасти, брдски, планински)		брежуљкасто-брдски, планински		интерни
Преовлађујући педолошки типови земљишта и бонитетна класа ⁴		смоница (III), гајњача (III), алувијално земљиште (III), ливадско земљиште (II,V), подзол (IV)		интерни
Клима		умерено- континентална,		интерни
Просечна количина падавина	мм	746,8		интерни
Средња годишња температура	°C	10,46		интерни
Хидрографија (површинске и подземне воде)		Гружа,Рибеш,Борачка река,Честинска река, Акумулационо језеро „Гружа“,		интерни
Површина под шумом	ha	13.665	2012	рзс*
Учешће површина под шумом у укупној површини АП/ЈЛС	%	33,08	2012	рзс*
Пошумљене површине у претходној години	ha	1,37	2012	рзс*
Посечена дрвна маса	m ³	7.959	2012	рзс*

³Однос броја старог (60 и више година) и младог (0-19 година) становништва.

⁴Према Правилнику о катастарском класирању и бонитирању земљишта („Службени гласник РС“, број 63/2014).

ПОКАЗАТЕЉИ РАЗВОЈА ПОЉОПРИВРЕДЕ				
Стање ресурса				
Број пољопривредних газдинстава:	број	3.941	2012	рзс***
Број регистрованих пољопривредних газдинстава (РПГ):	број	2.505		Управа за трезор ⁵
- породична пољопривредна газдинства	%	2.501		
- правна лица и предузетници	%	4		
Коришћено пољопривредно земљиште (КПЗ)	ha	19.244	2012	рзс***
Учешће КПЗ у укупној површини ЈЛС	%	46,59		
Оранице и баште, воћњаци, виногради, ливаде и пашњаци, остало ⁶	ha, %	12.223 ha (63,51%), оранице и баште; 5.352 ha (27,81%), ливаде и пашњаци; 1.516 ha (7,87%), воћњаци; 8 ha (0,04%), виногради; 143 ha (0,74%), остало	2012	рзс***
Жита, индустријско биље, поврће, крмно биље, остало ⁷	ha, %	8.338 ha (68,21%), жита; 3.298 ha (26,98%), крмно биље; 150 ha (1,22%), поврће; 261 ha (2,13%), индустријско биље; 6 ha (0,04%) остало	2012	рзс***
Просечна величина поседа (КПЗ) по газдинству	ha	4,88	2012	рзс***
Обухваћеност пољопривредног земљишта комасацијом	ha	-		интерни
Пољопривредна газдинства која наводњавају КПЗ	број	183	2012	рзс***
Наводњавана површина КПЗ	ha	237	2012	рзс***
Површина пољ.земљишта у јавној својини на територији АП/ЈЛС ⁸	ha	689		интерни

⁵Организациона јединица Управе за трезор на територији ЈЛС.

⁶Окућница, расадници и др.

⁷Цвеће и украсно биље, угари и др.

Површина пољ.земљишта у јавној својини која се даје у закуп:	ha			интерни
физичка лица : правна лица	%	-		интерни
Говеда, свиње, овце и козе, живина, кошнице пчела	број	10.585 говеда; 22.257 свиња; 21.910 оваца и коза; 136.276 живине; 3.980 кошница пчела	2012	рзс***
Трактори, комбајни, прикључне машине	број	3.751 трактора; 374 комбајна; 23.357 прикључних машина	2012	рзс***
Пољопривредни објекти ⁹	број	15.511	2012	рзс***
Хладњаче, сушаре, стакленици и пластеници	број	1 хладњача; 85 сушара; 5 стакленика; 201 пластеника	2012	рзс***
Употреба мин. ђубрива, стајњака и средстава за заштиту биља	ha, број пољ.газд.	11.032 ha (3.299 ПГ), минерална ђубрива; 3.056 ha (2.434 ПГ), стајњак; 7.405 ha (2.964 ПГ), средства за зашт.биља	2012	рзс***
Чланови газдинства ¹⁰ и стално запослени на газдинству:	број	9.670	2012	рзс***
(на породичном ПГ : на газдинству правног лица / предузетника)	%	99,8 : 0,2	2012	рзс***
Годишње радне јединице ¹¹	број	4.314	2012	рзс***
Земљорадничке задруге и удружења пољопривредника ¹²	број	-		интерни

⁸Укључујући и утрине и пашњаке који су враћени сеоским заједницама на коришћење.

⁹Пољопривредни објекти за смештај стоке, пољопривредних производа на газдинству (кошеви за кукуруз, амбари и силоси) и пољопривредних машина и опреме.

¹⁰Укључујући и носиоца пољопривредног газдинства.

¹¹Јединица мере која представља количину људског рада утрошену за обављање пољопривредне делатности на газдинству; представља еквивалент рада једног лица, тј. пуно радно време у једној години: 8 сати дневно, 225 радних дана у години.

¹²Навести број регистрованих задружних организација и удружења пољопривредних произвођача, активно функционалних на територији АП/ЈЛС

Производња пољопривредних производа¹³:				
- биљна производња	количина тона	18.250 кукуруз; 10.266 пшеница; 6.936 кромпир; 7.391 детелина; 5.308 луцерка; 9239 ливаде; 404 јабуке, 10.633 шљиве; 235 грожђе.	2012	рзс***
- сточарска производња	тона, лит., комада	млеко, месо, јаја, вуна, мед,...		интерни
ПОКАЗАТЕЉИ РУРАЛНОГ РАЗВОЈА				
Рурална инфраструктура				
<i>Саобраћајна инфраструктура</i>				
Дужина путева ¹⁴	km	135	2012	рзс*
Поште и телефонски претплатници	број	3; 5.873	2012	рзс*
<i>Водопривредна инфраструктура</i>				
Домаћинства прикључена на водоводну мрежу	број	2.495	2012	рзс*
Домаћинства прикључена на канализациону мрежу	број	117	2012	рзс*
Укупне испуштене отпадне воде	хиљ.м ³	160,3	2012	рзс*
Пречишћене отпадне воде	хиљ.м ³	-	2012	рзс*
<i>Енергетска инфраструктура</i>				
Производња и снабдевање електричном енергијом ¹⁵	број	150 трафостаница		интерни
<i>Социјална инфраструктура</i>				
Објекти образовне инфраструктуре ¹⁶	број	1 предшколске установе; 3 основне и 1 средња школе;	2012/13. шк.год.	рзс*

¹³Остварени обим производње најзначајнијих пољопривредних производа са становишта АП/ЈЛС.

¹⁴Навести укупну дужину путева на територији АП/ЈЛС (укључујући државне путеве I и II реда и општинске путеве).

¹⁵Навести број објеката за производњу (хидроелектране, термоелектране и др.), трансформацију и пренос електричне енергије на територији АП/ЈЛС.

¹⁶Установе за децу предшколског узраста, основне и средње школе, високе школе и факултети на територији АП/ЈЛС.

Број становника на једног лекара	број	709	2011	рзс*
Број корисника социјалне заштите	број	1.225	2011	рзс*
Диверзификација руралне економије				
Запослени у сектору пољопривреде, шумарства и водопривреде	број	9670 (9648+22) ¹⁷	2012	рзс* рзс***
Газдинства која обављају друге профитабилне активности ¹⁸	број	426	2012	рзс***
Туристи и просечан број ноћења туриста ¹⁹ на територији АП/ЈЛС	број	1554 туриста (домаћи 964, страни 590) просечан број ноћења- 2,1 домаћи, 1,3 страни	2015	рзс*
Трансфер знања и информација				
Пољопривредна саветодавна стручна служба	да / не	-		интерни
Пољопривредна газдинства укључена у саветодавни систем ²⁰	број	-		ПССС

РЗС* - „Општине и региони у Републици Србији“, Републички завод за статистику, www.webrzs.stat.gov.rs

РЗС** - Попис становништва 2011, Републички завод за статистику, www.webrzs.stat.gov.rs

РЗС*** - Попис пољопривреде 2012 (Књига пописа 1 и Књига пописа 2), Републички завод за статист. www.webrzs.stat.gov.rs

¹⁷Први податак се односи на обим радне снаге ангажоване на обављању пољопривредних активности на породичним пољопривредним газдинствима, а други у оквиру привредних друштава, предузећа, установа, задруга и других организација регистрованих за обављање пољопривредних активности.

¹⁸Осим пољопривредне, а у вези су са газдинством (нпр. прерада пољопривредних производа, рурални туризам, активности у шумарству, обрада дрвета, народна радиност, производња енергије из обновљивих извора, узгој рибе и др.).

¹⁹Домаћи и страни.

²⁰Навести број одабраних пољопривредних газдинстава која се интензивно прате више пута годишње и број осталих пољопривредних газдинстава која се укључују у саветодавни систем на друге начине, углавном преко учешћа на групним предавањима и кроз повремене посете саветодаваца пољопривредним газдинствима.

IV Завршне одредбе

Овај Програм ступа на снагу наредног дана од дана објављивања у „Службеном гласнику општине Кнић“

Број: 320-459/2020-07
У Книћу, 13.05.2020

ПРЕДСЕДНИК СКУПШТИНЕ
Милош Сретеновић, с.р

СКУПШТИНА ОПШТИНЕ КНИЋ, на седници одржаној 13.05.2020. године, на основу члана 20. став 1. тачка 9. Закона о локалној самоуправи ("Службени гласник Републике Србије", број 129/07, 83/14 - др. закон, 101/16 – др. закон и 47/2018), члана 60. Закона о пољопривредном земљишту ("Сл. гласник РС", бр. 62/2006, 65/2008 – др.закон, 41/2009, 112/2015, 80/2017 и 95/2018 – др.закон), члана 14. став 1. тачка 9 и члана 37. став 1. тачка 22. Статута општине Кнић ("Сл.гласник општине Кнић", бр.1/19), и члана 151. став 2. Пословника о раду Скупштине општине Кнић ("Сл.гласник општине Кнић", бр. 4/19), а по прибављеној сагласности Министарства пољопривреде и заштите животне средине број: 320-51-2657/2020-14, од 31.03.2020. године, донела је

ГОДИШЊИ ПРОГРАМ ЗАШТИТЕ, УРЕЂЕЊА И КОРИШЋЕЊА ПОЉОПРИВРЕДНОГ ЗЕМЉИШТА ОПШТИНЕ КНИЋ ЗА 2020. ГОДИНУ

1. ОСНОВНИ ПОДАЦИ О ТЕРИТОРИЈИ ОПШТИНЕ КНИЋ

Географски положај општине Кнић.

Општина Кнић се простире између 440° северне географске ширине и 210° источне географске дужине, на 413км². Обухвата 36 села и ограничена је општинама: Крагујевац на североистоку, Горњи Милановац на северозападу, Чачак на западу и Краљево на југу. Географски посматрано, општина Кнић има средишњи положај у јужном делу Шумадије, на прелазу од високих шумадијских планина, долином реке Груже, према западноморавској равници.

Основна путна мрежа општине укључена је у мрежу путева региона Шумадије и Поморавља. Јужни део општине је боље саобраћајно повезан од северног – преко магистралних путева и железничке пруге, повезан је са индустријским центрима: Чачком, Крагујевцом и Краљевом. Северни део општине, је регионалном путном мрежом преко Крагујевца и Горњег Милановца укључен у шире саобраћајне системе земље.

Најважнији природни потенцијал општине Кнић је пољопривредно земљиште које обухвата 2/3 територије општине и простире се на 27.127 ха од чега 99,8% припада индивидуалном сектору, тако да пољопривреда има врло значајну улогу у свеукупном развоју привреде. Пољопривреда је водећа грана како по обиму производње тако и по запослености активног (61,6% становништва се бави пољопривредном производњом).

На територији општине Кнић живи 14.237 становника по попису из 2011 године.

Типови земљишта

Педолошки покривач је последица геолошког састава, орографске рашчлањености рељефа, климе и биљног покривача Груже. Посебан значај у образовању земљишта има рељеф и геолошка подлога. На територији Груже среће се више типова земљишта. Најплоднија земљишта у Гружи су алувијални наноси који се простиру на 52,6км².

Алувијалне наносе на већим надморским висинама смењују смонице. То је најзаступљенији тип земљишта у Гружи и простире се на 201,4км².

Бонитет земљишта

Земљиште представља најважнији природни потенцијал Груже. На релативно малом простору регије (76.448ха) образовали су се типови земљишта различити не само по генези већ и по степену плодности. У зависности од агроколошких особина земљишта, микрорелефа и хидролошких услова, извршена је подела земљишног фонда регије на 8 бонитетних класа. У прве четири бонитетне класе сврстана су боља земљишта погодна за обраду.

Првом класом обухваћена су високопродуктивна земљишта без ограничења у искоришћавању и интензивној биљној производњи. У Гружи земљишта ове плодности захватају 2,492 ха или 3,5% укупне површине.

У другу класу спадају земљишта средњих производних могућности и малих ограничења у биљној производњи.

У трећу и четврту класу земљишта сврстана су земљишта са слабијим агроколошким особинама и значајним ограничењима при искоришћавању у интензивној пољопривредној производњи.

Пета класа обухвата земљишна ограничења за коришћење у ратарству. Углавном су под ливадама, пашњацима и шумом.

Земљиште шесте и седме бонитетне класе највеће распрострањење имају у брдско-планинском делу Груже.

Клима

Гружа се налази у југозападном делу Шумадије (висока Шумадија). Истовремено, њен крајњи јужни део припада Западном Поморављу. Положај Груже на контакту Шумадије и Западног Поморавља, у великој мери је условио њене климатске одлике. Гружа припада зони умерено- континенталне климе. Гружу одликују осетне микроклиматске разлике, условљене морфологијом терена и висинском разликом најнижег и највишег дела проучаване територије. У котлини преовлађује континентални климат. Умерено континентални климат влада у ободном планинском појасу, изнад 600 м.н.в. Климатска обележја Груже у великој мери одређују обим, структуру и квалитет биљне производње.

3. ЗАШТИТА ПОЉОПРИВРЕДНОГ ЗЕМЉИШТА

Тренутно стање заштите пољопривредног земљишта у општини Кнић захтева пре свега предузимање мера на спречавању коришћења пољопривредног земљишта у непољопривредне сврхе, предузимање мера на спречавању уситњавања обрадивог пољопривредног земљишта, спровођење редовне контроле плодности земљишта и заштита од пољске штете.

4. УРЕЂЕЊЕ ПОЉОПРИВРЕДНОГ ЗЕМЉИШТА

Просечна величина поседа је 5,04,00 ха.

Просечна величина парцеле пољопривредног земљишта је 0,42,00 ха.

Комасација пољопривредног земљишта није спровођена на територији општине Кнић, неопходно је предузети мере на изради програма комасације.

Каналска мрежа за наводњавање и одводњавање није изграђена ни у једној катастарској општини. Овај проблем је нарочито изражен у сушним периодима тако да представља одговарајући фактор за гајење одређених пољопривредних култура, такође

у периодима високог нивоа подземних вода и велике количине атмосферских падавина када су одређене површине поплављене.

Пољски путеви су у знатној мери оштећени а велики број их је потпуно уништен (преорани, неуређени и сл.) Велике површине пољопривредног земљишта су узурпиране од стране власника и корисника пољопривредног земљишта. Облик и ширина пољских путева су неприкладни и непроходни за пролаз савремене механизације јер сви пољски путеви потичу из времена првобитног премера 1931 - 1933.године.

Број:320-666/20-01
У Книћу, 13.05.2020.године.

ПРЕДСЕДНИК СКУПШТИНЕ
Милош Сретеновић, с.р.

СКУПШТИНА ОПШТИНЕ КНИЋ, на седници од 13.05.2020. године, на основу чл. 53. и чл. 55. Закона о водама („Сл. гласник РС“, бр. 30/2010, бр. 93/12, бр. 101/16, бр. 95/18 и 95/18 – др.закон), чл. 32. став 1. тачка 6. Закона о локалној самоуправи („Сл. гласник РС“ бр. 129/07, 83/2014 - др. закон, 101/2016 – др.закон и 47/2018), чл. 37. став 1. тачка 26. Статута општине Кнић („Сл. гласник РС“, бр. 95/08, бр. 3/16 и бр. 1/19) и мишљења ЈВП „Србијаводе“ Београд, ВПЦ „Морава“, Ниш, РЈ „Западна Морава“ са седиштем у Чачку, бр. 706/1 од 02.03.2020. године, донела је

ОПЕРАТИВНИ ПЛАН ЗА ОДБРАНУ ОД ПОПЛАВА ЗА ВОДЕ II РЕДА НА ТЕРИТОРИЈИ ОПШТИНЕ КНИЋ ЗА 2020. ГОДИНУ

ОПШТИ ДЕО

1.1 ПРАВНИ ОСНОВ ЗА ИЗРАДУ ПЛАНА

Чланом 55. став 5. Закона о водама (Сл. гласник РС“ бр 30/10, 93/12, 101/16, 95/18 и 95/18-др.закон) прописано је да Оперативни план за воде II реда доноси надлежни орган јединице локалне самоуправе, уз прибављено мишљење јавног водопривредног предузећа.

Чланом 55. став 6. Закона о водама прописано је да Оперативни план за воде II реда нарочито садржи: податке потребне за оперативно спровођење одбране од поплава, критеријуме за проглашавање одбране од поплава, имена руководиоца и називе субјеката одбране од поплава, начин узбуњивања и обавештавања.

Такође истим чланом ЗОВ-а прописано је да се Оперативни план за воде II реда доноси у складу са Општим планом и Оперативним планом за воде I реда, за период од једне године, најкасније 30 дана од дана доношења Оперативног плана за воде I реда.

Наредбом о утврђивању републичког Оперативног плана за одбрану од поплава који се односи на водотоке I реда, коју је донео Министар пољопривреде, шумарства и водопривреде објављену у „Сл. гласнику РС“ ,бр. 91/2019 од 24.12.2019. године утврђен је Оперативни план за одбрану од поплава за 2020. године.

Овим планом утврђени су подаци потребни за ефикасно спровођење одбране од поплава од спољних и унутрашњих вода и загушења ледом, имена руководиоца одбране од поплава и других одговорних лица за спровођење одбране од поплава од спољних и унутрашњих вода и загушења ледом, називе сектора и деоница, заштитни водни објекти, штићена поплавна подручја, мелиорациона подручја, објекти система за одводњавање, критеријуми и услови за проглашење редовне и ванредне одбране од поплава, меродавне хидролошке станице и метеоролошке станице и пунктови за осматрање ледених појава.

Оперативни план за одбрану од поплава за воде II реда на територији општине Кнић за 2020. годину садржи податке неопходне за ефикасно спровођење одбране од поплава, критеријуме за проглашавање одбране од поплава, имена руководиоца и називе субјеката одбране од поплава и начин узбуњивања и обавештавања.

1. ИЗВОД ИЗ РЕПУБЛИЧКОГ ОПЕРАТИВНОГ ПЛАНА ЗА ВОДОТОКЕ I РЕДА

Општина Кнић припада водном подручју Морава. Правно лице задужено за организовање и спровођење одбране од поплава на водотоцима I реда је ЈВП „Србијаводе“ – ВПЦ „Сава-Дунав“ из Београда. Општина Кнић обухваћена је Републичким Оперативним Планом сектором М.12.5. водног подручја Морава, а према Наредби о утврђивању републичког Оперативног плана за одбрану од поплава који се односи на водотоке I реда, коју је донео Министар пољопривреде, шумарства и водопривреде објављену у „Сл. гласнику РС“ ,бр. 91/2019 од 24.12.2019. године.

2.1 Садржај Републичког оперативног плана за одбрану од поплава за 2020. годину:

1. НАЗИВ ПРАВНИХ ЛИЦА НАДЛЕЖНИХ ЗА ОРГАНИЗОВАЊЕ И СПРОВОЂЕЊЕ ОДБРАНЕ ОД ПОПЛАВА НА ТЕРИТОРИЈИ РЕПУБЛИКЕ СРБИЈЕ И ИМЕНА РУКОВОДИЛАЦА ОДБРАНЕ ОД ПОПЛАВА И ДРУГИХ ОДГОВОРНИХ ЛИЦА;
2. ОПЕРАТИВНИ ПЛАН ЗА ОДБРАНУ ОД ПОПЛАВА ОД СПОЉНИХ И УНУТРАШЊИХ ВОДА И ОД ЛЕДА
3. ПРЕГЛЕД ХИДРОЛОШКИХ И МЕТЕОРОЛОШКИХ СТАНИЦА И ПУНКТОВА ЗА ОСМАТРАЊЕ ЛЕДЕНИХ ПОЈАВА.

2.2 НАЗИВ ПРАВНИХ ЛИЦА НАДЛЕЖНИХ ЗА ОРГАНИЗОВАЊЕ И СПРОВОЂЕЊЕ ОДБРАНЕ ОД ПОПЛАВА НА ТЕРИТОРИЈИ РЕПУБЛИКЕ СРБИЈЕ И ИМЕНА РУКОВОДИЛАЦА ОДБРАНЕ ОД ПОПЛАВА И ДРУГИХ ОДГОВОРНИХ ЛИЦА

2.2.1. Координатори одбране од поплава и помоћници

МИНИСТАРСТВО ПОЉОПРИВРЕДЕ, ШУМАРСТВА И ВОДОПРИВРЕДЕ
РЕПУБЛИЧКА ДИРЕКЦИЈА ЗА ВОДЕ, Булевар уметности бр 2а, Нови Београд
тел. 011/201-33-60, факс 011/311-53-70. Е-mail: vodoprivreda@minpolj.gov.rs, WEB sajt: www.rdvode.gov.rs
ГЛАВНИ КООРДИНАТОР ОДБРАНЕ ОД ПОПЛАВА:
Наташа Милић, моб. 064/840-40-41, Е-mail: natasa.milic@minpolj.gov.rs
Помоћници:
Мерита Борота, тел. 011/201-33-47, Е-mail: merita.borota@minpolj.gov.rs
Милица Павловић, тел. 011/201-33-47, Е-mail: milica.pavlovic@minpolj.gov.rs

2.2.2. Главни руководиоци одбране од поплава по водним подручјима и њихови заменици

ВОДНО ПОДРУЧЈЕ	ЈАВНО ВОДОПРИВРЕДНО ПРЕДУЗЕЊЕ (ЈВП) ГЛАВНИ РУКОВОДИЛАЦ ОДБРАНЕ ОД ПОПЛАВА ЗАМЕНИК
----------------	---

„МОРАВА”	ЈВП „СРБИЈАВОДЕ”, Булевар уметности бр 2а, Београд тел. 011/311-94-00, 311-94-02, 201-33-82, факс 011/311-94-03 Е-mail: odbrana@srbijavode.rs , WEB sajt: www.srbijavode.com ГЛАВНИ РУКОВОДИЛАЦ ОДБРАНЕ ОД ПОПЛАВА: Горан Пузовић, моб.064/840-40-07, Е-mail: goran.puzovic@srbijavode.rs ЗАМЕНИК за спољне воде и загушење ледом:
----------	---

Звонимир Коцић, моб. 064/840-40-03, Е-mail: zvонимир.кочич@србијаводе.рс
ЗАМЕНИК за унутрашње воде: Милош Радовановић, моб. 064/840-40-71, Е-mail: милош.радовановић@србијаводе.рс

2.2.3. Правно лице надлежно за организовање и спровођење одбране од поплава од спољних вода и нагомилавања леда, руководиоца одбране од поплава на водном подручју и његов заменик

ВОДНО ПОДРУЧЈЕ	НАДЛЕЖНО ЈАВНО ВОДОПРИВРЕДНО ПРЕДУЗЕЋЕ РУКОВОДИЛАЦ ОДБРАНЕ ОД ПОПЛАВА НА ВОДНОМ ПОДРУЧЈУ ЗАМЕНИК РУКОВОДИОЦА НА ВОДНОМ ПОДРУЧЈУ	ВОДНА ЈЕДИНИЦА	СЕКТОР – ДЕОНИЦА
----------------	---	----------------	------------------

„МОРАВА”	ЈВП „СРБИЈАВОДЕ” ВПЦ „МОРАВА”, Трг краља Александра бр. 2, Ниш тел. 018/425-81-85, факс 018/451-38-20, Е-mail: врсморава@србијаводе.рс РУКОВОДИЛАЦ ОДБРАНЕ ОД ПОПЛАВА НА ВОДНОМ ПОДРУЧЈУ: Бранко Кујунџић, моб. 064/840-41-08 Е-mail: бранко.кујунџич@србијаводе.рс ЗАМЕНИК РУКОВОДИОЦА НА ВОДНОМ ПОДРУЧЈУ: Зоран Станковић, моб. 064/840-40-83, Е-mail: zstankovic@србијаводе.рс	М.12. – М.12.1., М.12.2., М.12.3., М.12.4., М.12.5., М.12.6. М.13. – М.13.1., М.13.2., М.13.3., М.13.4., М.13.5., М.13.6., М.13.7., М.13.8., М.13.9., М.13.10., М.13.11.
----------	---	---

2.2.4. Правно лице надлежно за организовање одбране од поплава, руководиоца одбране од поплава на мелиорационом подручју и његов заменик

Водно подручје	ЈАВНО ВОДОПРИВРЕДНО ПРЕДУЗЕЋЕ (ЈВП) РУКОВОДИЛАЦ ОДБРАНЕ ОД ПОПЛАВА НА МЕЛИОРАЦИОНОМ ПОДРУЧЈУ Заменик	мелиорацио но подручје	ВОДНА ЈЕДИНИЦА	ОЗНАКА ХИДРОМЕЛИОРА ЦИОНОГ СИСТЕМА (ХМС)
"МОРАВА"	ЈВП „СРБИЈАВОДЕ”, Булевар уметности бр. 2а, Нови Београд, тел. 011/311-94-00, 311-94-02, 201-33-82, факс 011/311-94-03, Е-mail: odbrana@србијаводе.рс , WEB sajt: www.србијаводе.ком РУКОВОДИЛАЦ: Бранко Кујунџић, моб. 064/840-41-08 Е-mail: бранко.кујунџич@србијаводе.рс ЗАМЕНИК: Зоран Станковић, моб. 064/840-40-83 , Е-mail: zstankovic@србијаводе.рс	„ЗАПАДНА МОРАВА”	3. Морава – Чачак	ЗМ 1.

2.2.5. Републичка организација надлежна за хидрометеоролошке послове

РЕПУБЛИЧКИ ХИДРОМЕТЕОРОЛОШКИ ЗАВОД СРБИЈЕ, Кнеза Вишеслава 66, Београд
 Е-mail: srhydra@hidmet.gov.rs, office@hidmet.gov.rs, WEB sajt: www.hidmet.gov.rs
 тел. 011/305-08-99, 254-33-72, факс 011/254-27-46, Дежурни оперативни телефон: 064/838-52-58

РУКОВОДИЛАЦ ЗА ХИДРОЛОШКЕ ПРОГНОЗЕ:

Дејан Владиковић, моб. 064/838-51-65, тел. 011/305-09-00, 254-33-72, факс 011/254-27-46, Е-mail: dejan.vladikovic@hidmet.gov.rs

ЗАМЕНИК:

Јелена Јеринић, моб. 064/838-52-77, тел. 011/305-09-00, 305-09-04, факс 011/254-27-46, Е-mail: jelena.jerinic@hidmet.gov.rs

ПЕРМАНЕНТНЕ СЛУЖБЕ РЕПУБЛИЧКОГ ХИДРОМЕТЕОРОЛОШКОГ ЗАВОДА, ОДЕЉЕЊЕ ЗА МЕТЕОРОЛОШКО БДЕЊЕ:

ОДСЕК ЗА ПРОГНОЗУ ВРЕМЕНА: тел. 011/305-09-68

ОДСЕК ЗА НАЈАВЕ И УПОЗОРЕЊА: тел. 011/254-21-84

2.2.6. Друга правна лица задужена за спровођење одбране од поплава

МИНИСТАРСТВО УНУТРАШЊИХ ПОСЛОВА, СЕКТОР ЗА ВАНРЕДНЕ СИТУАЦИЈЕ

Управа за ватрогасно спасилачке јединице и цивилну заштиту

Горан Николић, моб. 064/892-12-56, Е-mail: goran.nikolic@mup.gov.rs
 Саша Ранчић, моб. 064/892-03-01, Е-mail: sasa.rancic@mup.gov.rs
 Владо Племић, моб. 064/892-55-28, Е-mail: vlado.plemic@mup.gov.rs
 Братислав Ранчић, моб. 064/892-93-38, Е-mail: bratislav.rancic@mup.gov.rs
 Бојана Икодиновић, моб. 064/892-71-09, Е-mail: bojana.ikodinovic@mup.gov.rs
 Ненад Пауновић, моб. 064/892-92-65, Е-mail: nenad.paunovic@mup.gov.rs

Управа за управљање ризиком

Живко Бабовић, моб. 064/892-94-50, Е-mail: zivko.babovic@mup.gov.rs
 Јелена Јашовић, моб. 064/892-32-79, Е-mail: jelena.jasovic@mup.gov.rs
 Властимир Вуликић, моб. 064/892-97-38, Е-mail: vlastimir.vulikic@mup.gov.rs
 Горан Стојановић, моб. 064/892-86-19, Е-mail: goran.stojanovic@mup.gov.rs

Национални центар 112

моб. 064/892-96-68, 064/854-39-68, тел. 011/228-29-33, 228-29-27, 228-29-10, тел./факс 011/228-29-28,
 Е-mail: nacionalnicentar112.svs@mup.gov.rs

МИНИСТАРСТВО УНУТРАШЊИХ ПОСЛОВА, ДИРЕКЦИЈА ПОЛИЦИЈЕ

Дејан Пештерац, моб. 064/892-10-99, тел. 011/274-07-63, Е-mail: dejan.pesterac@mup.gov.rs

МИНИСТАРСТВО УНУТРАШЊИХ ПОСЛОВА, УПРАВА ГРАНИЧНЕ ПОЛИЦИЈЕ

Дежурна служба Регионалног центра граничне полиције према Републици Хрватској: тел. 021/488-53-59, факс 021/524-956

Руководилац: Драган Стефановић моб. 064/892-72-55, тел. 021/661-72-04

Заменик: Миле Лукић моб. 064/892-06-91

ЗА ОБЕЗБЕЂЕЊЕ ЛЕДОЛОМАЦА

ЈП „ЕЛЕКТРОПРИВРЕДА СРБИЈЕ” БЕОГРАД, ОГГРАНАК ХЕ „ЂЕРДАП” Трг краља Петра бр. 1, Кладово – на Дунаву у зони акумулација у складу са Законом о потврђивању између Савезне владе Савезне Републике Југославије и Владе Румуније о експлоатацији и одржавању хидроенергетских и пловидбених система „Ђердап I” и „Ђердап II”, са прилозима („Службени лист СРЈ”- Међународни уговори, број 7/98).

На сектору Дунава од km 1333 до km 1433 – ледоломци из Републике Мађарске у складу са закључцима трилатералног састанка централних и локалних органа за везу Србије, Мађарске и Хрватске. За обезбеђење техничког особља за ледоломце задужено је „Дунав и Тиса” д.о.о.

Сомбор, XII војвођанске ударне бригаде бр. 28, Сомбор, вршилац дужности директора: Борис Буловић моб. 064/203-69-81, тел. 025/436-499, Е-mail: dutis@mts.rs, dutists@mts.rs

ЗА МИНИРАЊЕ ЛЕДА

ГЕНЕРАЛШТАБ ВОЈСКЕ СРБИЈЕ, УПРАВА ЗА ОПЕРАТИВНЕ ПОСЛОВЕ:

Руководилац: Миодраг Костић, моб. 065/216-55-87, тел. 011/206-31-12, Е-mail: miodrag.kostic@vs.rs

Заменик: Дејан Кузмановски, моб. 064/126-33-40, тел. 021/483-54-27

Институт за водопривреду „Јарослав Черни” а.д., ул. Јарослава Черног бр. 80, Београд, тел. 011/390-64-77, 390-64-61, факс 011/390-79-55;

Војислав Антонић, моб. 063/214-736, Е-mail: vojislav.antonc@jcerni.rs

ЗА ХИТНЕ ИСТРАЖНЕ РАДОВЕ И АНАЛИЗЕ (ЕКСПЕРТИЗЕ ПОПЛАВНИХ ДОГАЂАЈА, ХИДРОЛОШКЕ, ХИДРАУЛИЧКЕ, ХИДРОДИНАМИЧКЕ, ФИЛТРАЦИОНЕ И СТАТИЧКЕ АНАЛИЗЕ, АНАЛИЗЕ ОШТЕЋЕЊА ЗАШТИТНИХ ВОДНИХ ОБЈЕКТА, РЕШЕЊА ХИТНИХ РАДОВА ЗА ОТКЛАЊАЊЕ ШТЕТНИХ ПОСЛЕДИЦА ПОПЛАВНОГ ТАЛАСА И РЕШЕЊА ЗА УНАПРЕЂЕЊЕ ЗАШТИТЕ ОД ПОПЛАВА)

Институт за водопривреду „Јарослав Черни” а.д., ул. Јарослава Черног бр. 80, Београд, тел. 011/390-64-77, 390-64-61, факс 011/390-79-55

2.2.7. Лица задужена за евидентирање података о поплавним догађајима на водама I реда и системима за одводњавање у јавној својини

ВОДНО ПОДРУЧЈЕ	ЈАВНО ВОДОПРИВРЕДНО ПРЕДУЗЕЋЕ (ЈВП) ЛИЦЕ ЗАДУЖЕНО ЗА ЕВИДЕНТИРАЊЕ ПОДАТАКА О ПОПЛАВНИМ ДОГАЂАЈИМА НА ВОДАМА I РЕДА И СИСТЕМИМА ЗА ОДВОДЊАВАЊЕ У ЈАВНОЈ СВОЈИНИ
„МОРАВА”	ЈВП „СРБИЈАВОДЕ”, Булевар уметности бр. 2а, Београд, тел. 011/311-94-00, 311-94-02, 201-33-82, E-mail: odbrana@srbijavode.rs , WEB sajt: www.srbijavode.com ЗА СПОЉНЕ ВОДЕ: Ивана Спасић, моб. 064/840-48-04, 011/201-33-59, E-mail: ivana.spasic@srbijavode.rs За водна подручја „Морава”, „Ибар и Лепенац” и „Бели Дрим”: Снежана Игњатовић, моб. 064/840-40-87, E-mail: snezana.ignjatovic@srbijavode.rs ВПЦ „Морава”, Ниш, тел. 018/425-81-85, факс 018/451-38-20, E-mail: vpcmorava@srbijavode.rs ЗА УНУТРАШЊЕ ВОДЕ: Зоран Вучковић, моб. 064/840-41-17, 011/201-81-39, факс 011/311-29-27, E-mail: zoran.vuckovic@srbijavode.rs , ВПЦ „Сава-Дунав”, Београд, тел. 011/214-31-40, 201-81-13, факс 011/311-29-27, E-mail: vpcsava@srbijavode.rs

Током одбране од поплава јавно водопривредно предузеће обезбеђује:

- у редовној одбрани од поплава од спољних вода свакодневно осмочасовно дежурство руководиоца особља из овог плана као и чуварске службе у току радног времена;
- у ванредној одбрани од поплава од спољних вода особље за дежурство од 24 часа (две смене по 12 часова или три смене по 8 часова);
- у редовној одбрани од леда свакодневно дежурство од 8.00 до 12.00 часова;
- у ванредној одбрани од леда свакодневно дежурство, по правилу од 8.00 до 18.00 часова, односно од 0.00 до 24.00 часа када долази до нагомилавања леда и потребе за интервенцијама;
- у редовној одбрани од поплава од унутрашњих вода потребан број лица за рад у времену од 6.00–18.00 часова (једна смена), а на црпним станицама у времену од 0.00–24.00 часа (две смене по 12 часова);
- у ванредној одбрани од поплава од унутрашњих вода и на црпним станицама потребан број лица за рад у времену од 0.00–24.00 часа (две смене по 12 часова).

Током одбране од поплава, Републички хидрометеоролошки завод Србије:

- свакодневно до 8.30 часова доставља хидролошке и метеоролошке извештаје са станица дефинисаних републичким оперативним планом;
- обезбеђује прогнозе водостаја за дефинисане водомерне станице на водном подручју где се врши одбрана од поплава до 11.30 часова.

Извештаје о хидролошкој и метеоролошкој ситуацији, прогнозе и упозорења, доставља:

- Министарству пољопривреде, шумарства и водопривреде, Републичкој дирекцији за воде – главном координатору;
- Покрајинском секретаријату за пољопривреду, водопривреду и шумарство АП Војводине – координатору;
- Јавном водопривредном предузећу „Воде Војводине” – главном руководиоцу и руководиоцима на водним подручјима;

- Јавном водопривредном предузећу „Србијаводе” – главном руководиоцу и руководиоцима на водним подручјима;
- Министарству унутрашњих послова, Сектору за ванредне ситуације – Републичком и градском центру за обавештавање;
- Генералштабу Војске Србије, Оперативни центар система одбране.

Наредба о проглашењу и укидању одбране од поплава доставља се:

- Министарству пољопривреде, шумарства и водопривреде, Републичкој дирекцији за воде – главном координатору;
- Покрајинском секретаријату за пољопривреду, водопривреду и шумарство АП Војводине – координатору;
- Јавном водопривредном предузећу – главном руководиоцу;
- Надлежном предузећу које спроводи одбрану од поплава – секторском руководиоцу;
- Републичком хидрометеоролошком заводу;
- Министарству унутрашњих послова, Сектору за ванредне ситуације – Републичком центру за обавештавање и надлежном штабу за ванредне ситуације.

Републички центар за обавештавање доставља:

- упозорења о великим и поплавним водама потенцијално угроженим градовима и општинама;
- обавештење о проглашењу редовне и ванредне одбране од поплава на водама I реда граду и општини на чијој територији је проглашена одбрана од поплава.

2.3. ОПЕРАТИВНИ ПЛАН ЗА ОДБРАНУ ОД ПОПЛАВА ОД СПОЉНИХ И УНУТРАШЊИХ ВОДА И ЛЕДА

Оперативни план за одбрану од поплава од спољних и унутрашњих вода и леда садржи: за воде I реда, по водним подручјима и водним јединицама, секторе и деонице водотока, заштитне водне објекте на којима се спроводе мере одбране од поплава од спољних вода и нагомилавања леда,штићена поплавна подручја и критеријуме за проглашење редовне и ванредне одбране од поплава од спољних вода и нагомилавање леда, правна лица надлежна за спровођење одбране од поплава, имена помоћника руководиоца одбране од поплава на водном подручју, имена секторских руководилаца одбране од поплава и њихових заменика; за унутрашње воде, по мелиорационим подручјима и водним јединицама, хидромелиорационе системе (ХМС) у јавној својини на којима се спроводи одбрана од поплава од унутрашњих вода, правна лица надлежна за спровођење одбране од поплава, имена помоћника руководиоца на мелиорационом подручју, имена руководилаца ХМС и њихових заменика и критеријуме и услове за проглашење редовне и ванредне одбране од поплава од унутрашњих вода.

2.3.1.Водно подручје „Морава”

Водна јединица:	„ЗАПАДНА МОРАВА – КРУШЕВАЦ”
Воде I реда:	Западна Морава, Расина, Гружа
Сектор – деонице:	М.12. –М.12.1.; М.12.2.; М.12.3.; М.12.4., М.12.5. и М.12.6.
Дужина објеката:	34,21 km
Бране:	„Белије”, „Гружа”

Ознака деонице	Опис деонице	Заштитни водни објекти на којима се спроводе мере одбране од поплава	Критеријуми за увођење мера одбране од поплава		Штићено поплавно подручје	Евакуациони објекат (ХМС)
	Водоток Назив Дужина система за заштиту од поплава	1. 2.	В ВВ РО ВО МВ КВЗ	Водомер (Р)-РХМЗ-а, (Л)-локални; л-летва, лим-лимниграф, д-дигитално и-Таб. 1, ив-Таб. 2; „0” - кота нуле тах осмотрени водостај (датум) Редовна одбрана - водостај и кота Ванредна одбрана - водостај и кота Меродавни водостај за меродавни $Q_{\%}$ Критични водостај/кота заштитног система	Касета Регулисано подручје Чвор Дужина система за заштиту од поплава Општина	Гравитац иони испуст (ГИ) Црпна станица (ЦС назив) (ХМС)
М.12.1.	Западна Морава, Расина код Крушевца 12.00 km	1. Десни насип уз 2. Западну Мораву 3. од ушћа Расине до Читлука, 7.00 km Леви насип уз Расину од ушћа у Западну Мораву, 3.30 km Леви насип уз Расину узводно од моста Крушевац – Гаглово, 1.70 km	В ВВ РО ВО МВ	Западна Морава: Јасика (Р); л, д, и; „0” 138.56 498 (17.05.2014.) 350 142.61 430 143.41 $Q_{1\%}=1870 \text{ m}^3/\text{s}$	„Читлук” Затворена касета 12.00 km КРУШЕВАЦ	
М.12.2.	Расина Брана „Белије”	1. Брана са акумулацијом „Белије” на реци Расини, десној притоци Западне Мораве Неприкосновен и простор за пријем поплавног таласа $19.400.000 \text{ m}^3$ Укупни простор за пријем поплавног таласа $27.400.000 \text{ m}^3$ ($Q_{0.01\%}$) Евакуација великих вода се врши према Упутствима за коришћење акумулације, погон и одржавање опреме	Карактеристичне коте 277.00 нормални ниво 282.00 прелив 284.00 максимални ниво 285.00 круна бране	„Белије” КРУШЕВАЦ		

M.12.3.	Расина у Брусу 0.75 km	1. Регулисана корито Расине у Брусу, 0.63 km са ** регулисаним коритом Грашевачке реке узводно од ушћа у Расину, 0.12 km, укупно 0.75 km	PO BO MB	ниво на 0.50 m испод круне минора корита ниво на круни минора корита уз даљи пораст $Q_{1\%}=157 \text{ m}^3/\text{s}$	„Расина” Регулисано подручје 0.75km БРУС	
M.12.4.	Западна Морава код Трстеника 11.99 km	1. Десни насип уз Западну Мораву од ушћа Оџачке реке до Трстеника, 8.80 km Десни насип уз Западну Мораву између мостова кроз Трстеник, 0.51 km	B BB PO BO MB	Западна Морава: Трстеник (P); л, ив; „0” 160.63 520 (16.05.2014.) 330 163.93 420 164.83 $Q_{1\%}=2030 \text{ m}^3/\text{s}$	„Трстеник” Затворена касета 9.31 km ТРСТЕНИК	
		3. Леви насип уз Западну Мораву кроз Трстеник, 2.68 km			„Звездан” Регулисано подручје 2.68 km ТРСТЕНИК	
M.12.5.	Гружа Брана „Гружа”	1. Брана са акумулацијом „Гружа” на реци Гружи, левој притоци Западне Мораве Простор за пријем поплавног таласа 7.700.000m ³ Евакуација великих вода се врши према Елаборату за одржавање, експлоатацију, управљање и одбрану од поплава	Карактеристичне коте 269.20 нормални ниво 270.00 прелив 271.30 максимални ниво 273.50 круна бране		„Гружа” КНИЋ	
M.12.6.	Западна Морава у Адранима код Краљева 9.47 km	1. Десни насип уз Западну Мораву у Адранима, 1.71 km са ** левообалним успорним насипом уз Грдичку реку до железничке пруге, 0.80 km и ** обостраним успорним насипима уз Мусину реку, 4.40 km, укупно 6.91 km	B BB PO BO	Западна Морава: Милочај (P); л, д, и; „0” 194.27 716 (15.05.2014.) 450 198.77 550 199.77		„Адрани I” Затворе на касета 6.91 km КРАЉЕ ВО

		2. Десни насип уз Западну Мораву у Адранима до Грдичке косе, 1.76 km, са ** деснообалним успорним насипом уз Грдичку реку до железничке пруге, 0.80 km, укупно 2.56 km	В ВВ РО ВО МВ	Западна Морава: устава на укрштању насипа са потоком Чађавац (Л); л; „0” 190.00 - 100 191.00 250 192.50 Q1%=1320 m³/s	„Адрани 2” Затворе на касета 2.56 km КРАЈБЕ ВО	
--	--	--	---------------------------	---	--	--

Општина Кнић обухваћена је сектором М.12.5.

М.12.5.	Гружа Брана „Гружа”	1 Брана са акумулацијом „Гружа” на реци Гружи, левој притоци Западне Мораве Простор за пријем поплавног таласа 7.700.000m³ Евакуација великих вода се врши према Елаборату за одржавање, експлоатацију, управљање и одбрану од поплава	Карактеристичне коте 269.20 нормални ниво 270.00 прелив 271.30 максимални ниво 273.50 круна бране	„Гружа” КНИЋ	
---------	------------------------	--	---	-----------------	--

ПОМОЋНИК РУКОВОДИОЦА НА ВОДНОМ ПОДРУЧЈУ:
ПОМОЋНИК РУКОВОДИОЦА НА ВОДНОМ ПОДРУЧЈУ ЗА БРАНЕ:

СЕКТОР	ПРЕДУЗЕЋЕ Директор Секторски руководиоца Заменик секторског руководиоца		Деоница
ПОМОЋНИК за М.12.1., М.12.3., М.12.4. и М.12.6.: : Иван Петровић, моб. 064/843-21-01, Е-mail: ivan.petrovic@srbijavode.rs , ВПЦ „МОРАВА” РЈ „Чачак”, Чачак, тел. 032/356-830, факс 032/357-637, Е-mail: rj.zapadnamorava@srbijavode.rs ПОМОЋНИК за бране М.12.5.: Светлана Живковић, моб. 064/840-40-82, Е-mail: svetlana.zivkovic@srbijavode.rs ПОМОЋНИК за брану М.12.2.: Срђан Живановић, моб. 064/840-40-97, Е-mail: srdjan.zivanovic@srbijavode.rs ВПЦ „МОРАВА”, Ниш, тел. 018/425-81-85, факс 018/451-38-20, Е-mail: vpcmorava@srbijavode.rs			
М.12.	ВД „Западна Морава”, ДОО Краљево, тел. 036/313-329, факс 036/313-330, Е-mail: zapadnamorava@mts.rs В.Д. Директора: Велизар Ерац, моб. 064/315-36-75 Мирко Шћепановић, моб. 066/648-37-00 Максовић Драган, моб. 064/640-47-68		М.12.1, М.12.3, М.12.4. М.12.6.
	Брана „ЂЕЛИЈЕ”	ВПЦ „МОРАВА”, Ниш,-тел. 018/425-81-85, 425-81-86, факс 018/451-38-20, Е-mail: odbrana@srbijavode.rs Драгана Симић, моб. 064/840-40-84, Е-mail: dragana.simic@srbijavode.rs ЈКП „ВОДОВОД”, Крушевац, тел. 037/415-301, факс:037/415-314, на брани: 037/884-113, Е-mail: vodovodks@ptt.rs Директор: Владимир Милосављевоћ, моб. 065/363-36-53	М.12.2.
	Брана „ГРУЖА”	ВПЦ „МОРАВА”, Ниш, тел. 018/425-81-85, 425-81-86, факс 018/451-38-20, Е-mail: odbrana@srbijavode.rs Драгана Симић, моб. 064/840-40-84, Е-mail: dragana.simic@srbijavode.rs ЈКП „ВОДОВОД И КАНАЛИЗАЦИЈА”, Крагујевац, тел. 034/332-240, факс: 034/335-746, тел. на брани: 034/651-51-19, 651-51-18, диспечер: 034/323-034, Е-mail: jkpv@eunet.rs Директор: Небојша Јаковљевић, моб. 064/854-01-60	М.12.5.
Специјализовано предузеће за извођење санационих радова и хитних интервенција на заштитним и регулационим објектима			

СПЕЦИЈАЛИЗОВАНО ПРЕДУЗЕЊЕ Директор Одговорно лице
ПОМОЋНИК за ангажовање специјализованих предузећа, механизације, опреме, материјала и алата за одбрану од поплава: Милорад Џинчић, моб. 064/840-40-94, Е-mail: milorad.dzincic@srbijavode.rs , ВПЦ „МОРАВА”, Ниш, тел. 018/425-81-85, факс 018/451-38-20, Е-mail: vpcmorava@srbijavode.rs
ВП „ЋУПРИЈА” А.Д., Ћуприја, тел. 035/887-15-08, факс 035/887-10-44, Е-mail: uprava@vpcuprija.com Директор: Миладин Гаврић, моб. 064/881-07-40 Небојша Танасковић, моб. 065/874-86-58

2.3.2. Критеријуми за проглашење редовне и ванредне одбране од нагомилавања леда

Редовна одбрана од нагомилавања леда на водотоцима Дунав, Сава и Велика Морава настаје при покривености водног огледала ледом од 40% са тенденцијом повећања површине под ледостајем.

На водотоцима: Тиса, Тамиш, Стари и Пловни Бегеј, Колубара, Брзава, Моравица, Тимок, Дрина и Западна Морава, редовна одбрана настаје при покривености водног огледала од 40% и дебљини леда већој од 5 см. На осталим водотоцима редовна одбрана настаје при покривености водног огледала 100% и дебљини леда већој од 5 см у периоду када се очекује покретање леда.

Ванредна одбрана нагомилавања леда на водотоцима Дунав, Сава и Велика Морава настаје при покривености водног огледала већој од 60% површине.

На осталим водотоцима ванредна одбрана настаје када након ледостаја почиње покретање и нагомилавање леда.

2.3.3. Критеријуми и услови за проглашење редовне и ванредне одбране од поплава од унутрашњих вода

Одбрана од поплава од унутрашњих вода проглашава се на хидромелиорационом систему за одводњавање у јавној својини у зависности од остварених услова по бар једном од четири меродавна критеријума (А - капацитет евакуационог објекта, Б - испуњеност каналске мреже водом, В - засићеност земљишта и Г - појаве снежног покривача и леда). Редовна одбрана од поплава од унутрашњих вода проглашава се када је испуњен један од услова по критеријумима А, Б, В и Г са индексом 1.

Ванредна одбрана од поплава од унутрашњих вода се проглашава када је испуњен један од услова по критеријумима А, Б, В и Г са индексом 2, тј. када утврђеним режимом рада хидромелиорационог система није могуће спречити плављење мелиорационог подручја, односно његовог дела.

Када је испуњен један од услова по критеријумима А, Б, В и Г са индексом 3. уз истовремено погоршање режима унутрашњих вода и постојање опасности од директног плављења насеља и инфраструктурних објеката, постоји потреба проглашења ванредне ситуације услед поплава од унутрашњих вода.

Критеријум А – Капацитет евакуационог објекта

Услов А1 Евакуациони објекат не може да одржава прописани ниво ни после непрекидног рада до 24 часа, или, у случају гравитационог испуста уколико је у пријемнику испуњено мино корито.

Услов А2 Евакуациони објекат не може да одржава прописани ниво ни после непрекидног рада од 48 часова, или је, у случају гравитационог испуста за реципијент проглашена редовна одбрана од поплава од спољних вода.

Услов А3 Евакуациони објекат не може да одржава прописани ниво ни после непрекидног рада од 72 часа , као и у случају хаварије, или ако је, у случају гравитационог испуста истовремено за реципијент проглашена редовна одбрана од поплава од спољних вода.

Критеријум Б – Испуњеност каналске мреже водом

Услов Б1 Каналска мрежа на појединим деоницама је у толикој мери испуњена водом, да прети изливање воде из канала, односно пријем воде у канале је отежан.

Услов Б2 На појединим деоницама долази до изливања воде из канала на околни терен, односно пријем воде у канале је изразито успорен.

Услов Б3 На појединим деоницама долази до изливања воде из канала на околни терен, односно пријем воде у мрежу је онемогућен.

Критеријум В – Засићеност земљишта

Услов В1 Засићеност земљишта до максималног водног капацитета на сливу са појавом поплавлених површина до 1% површине система.

Услов В2 Засићеност земљишта до максималног водног капацитета на сливу или до 5% површине система поплавлено. Угрожени поједини индустријски објекти, саобраћајнице и стамбене зграде.

Услов В3 Засићеност земљишта до максималног водног капацитета на сливу или више од 5% површине система поплавлено. Поплављени поједини индустријски објекти, саобраћајнице и стамбене зграде.

Критеријум Г – Појава снежног покривача и леда

Услов Г1 Висок снежни покривач на сливу хидромелиорационих система за одводњавање, каналска мрежа засута снегом и делимично залеђена. Прогноза времена – пораст температуре и нагло топљење снега.

Услов Г2 Висок снежни покривач на сливу хидромелиорационих система за одводњавање, каналска мрежа засута снегом и залеђена. Нагли пораст температуре, топљење снега, поплавлено земљиште на смрзнутој подлози.

Услов Г3 Висок снежни покривач на сливу, каналска мрежа залеђена. Нагло топљење снега и кишне падавине, поплавлено земљиште на смрзнутој подлози.

Одбрану од поплава од унутрашњих вода на хидромелиорационим системима за одводњавање у јавној својини, по фазама проглашава и укида наредбом руководилац на мелиорационом подручју, на предлог руководиоца хидромелиорационог система, а у складу са условима и критеријумима

2.4. ПРЕГЛЕД ХИДРОЛОШКИХ И МЕТЕОРОЛОШКИХ СТАНИЦА И ПУНКТОВА ЗА ОСМАТРАЊЕ ЛЕДЕНИХ ПОЈАВА

2.4.1. Извештајне хидролошке станице за редовно и ванредно осматрање водостаја у надлежности Републичког хидрометеоролошког завода Србије са условним водостајима

Табела 1.

Ред.	Водоток	Хидролошка	Подручје одбране од поплава	Услов	Израда	Време од
------	---------	------------	-----------------------------	-------	--------	----------

број		Станица	Деоница одбране	Општина	ни водост ај Н (cm)	прогноза/тенденција	најаве до пристизања врха таласа
(1)	(2)	(3)	(4)	(5)	(6)	(7)	(8)
23	Велика Морава	Ћуприја	М.6.2, М.7.1, М.7.2.	Јагодина, Ћуприја, Параћин, Варварин, Тићевац	320	+	2,5 дана
24	Велика Морава	Багрдан	М.3.1, М.3.2, М.6.1.	В. Плана, Баточина, Лапово, Свилајнац, Ћуприја	450	+	2,5 дана
25	Велика Морава	Љубичевски мост	М.1.1, М.1.2, М.2.1, М.2.2, Д.3.1.	Смедерево, Велика Плана, Пожаревац	450	+	4 дана
32	Ибар	Рашка	М.12.11.	Краљево	350	+	19 сати

2.4.2. Извештајне хидролошке станице за ванредно осматрање водостаја у надлежности Републичког хидрометеоролошког завода Србије са условним водостајима

Табела 2.

Ред број	Водоток	Хидролошка Станица	Подручје одбране од поплава		Условни Водост ај Н (cm)	Израда прогноза/тенденција	Време од најаве до пристизања врха таласа
			Деоница одбране	Општина			
(1)	(2)	(3)	(4)	(5)	(6)	(7)	(8)
8	Западна Морава	Чачак	М.13.1.	Чачак	280	+	45 сати

Условни водостај је водостај при коме Републички хидрометеоролошки завод Србије почиње да ванредно осматра водостаје и издаје упозорења и прогнозе водостаја. За реке Дунав, Тису и Саву, Републички хидрометеоролошки завод Србије издаје упозорења и прогнозе два дана пре достизања условног водостаја.

2.4.3. Извештајне метеоролошке станице

Табела 3.

Редни број	Водоток	Синоптичка станица
24	Велика Морава	Ћуприја
25	Велика Морава	Крагујевац

26	Велика Морава	Смедеревска Паланка
27	Западна Морава	Златибор
28	Западна Морава	Пожега
29	Западна Морава	Краљево
30	Западна Морава	Копаоник
31	Западна Морава	Крушевац

* Станице на којима се врши осматрање падавина за потребе хидролошке службе

2.4.4. Пунктови за осматрање ледених појава

ИБАР

1.Стари мост у Краљеву km 6+300
Краљево

ВД „Западна Морава“ ДОО

2. КАРАКТЕРИСТИЧНИ ПОДАЦИ ПОДРУЧЈА

3.1. ГЕОГРАФСКИ ПОЛОЖАЈ

Општина Кнић се простире између 44 степена северне географске ширине и 21 степена источне географске дужине, укупне површине од 413 км² и припада Шумадијском округу.

Територију општине Кнић чини 36 села са укупно 14 237 становника (по попису из 2011. године).

Рељеф је разноврстан, како по висинској разлици, тако и по облицима. Цела територија општине Кнић се налази изнад 200 м надморске висине, више од $\frac{3}{4}$ територије се простире у интервалу од 200-500 м, док само 14% територије прелази надморску висину од 500 м.

Типови земљишта на подручју општине Кнић условљени су рељефом и геолошком подлогом. Дно Гружанске котлине покривају плодна и дубока земљишта представљена алувијалним наносима и смоницама. На побрђима котлине заступљен је тип гајњаче и подзола. У планинском ободу срећу се смеђа земљишта на флишу и андезиту као и скелетоидна и скелетна шумска земљишта.

Подручје општине Кнић припада зони умерено-континенталне климе. Одликује се осетним микроклиматским разликама условљеним морфологијом терена и висинском разликом најнижег и највишег дела проучаване територије. Температура ваздуха представља основни показатељ климатских прилика. Она је у великој мери условљена рељефом тако да су утицаји околних планина на климу изразитији од утицаја географске ширине. У зависности од рељефа свуда се сусрећу и одлике локалне климе. Температура ваздуха је најважнији агроклиматски елемент коме су подређене све животне функције биљака и развој.

Територија општине је изложена ваздушним струјањима из више праваца који различито утичу на климатске прилике у регији. Ваздушна струјања са истока најчешћа су током зимског периода (фебруар, март) и доносе хладно али релативно суво време. Западни ветрови највећу учесталост имају током пролећа и лета (јул) када доносе обилније падавине.

Просечна годишња количина падавина је 746,8 мм. Разлике у количини падавина у појединим местима могу се објаснити положајем у односу на доминантне влажне ваздушне масе, надморском висином као и локалном циркулацијом ваздуха.

3.2. ХИДРОГРАФСКИ ПОДАЦИ

Хидрографску мрежу општине Кнић чини река Груза са својим притокама, која према Одлуци о утврђивању Пописа вода I реда („Службени гласник РС“, број 83/2010), припада водама I реда. Дугачка је 75km и притока је Западне Мораве, од чега је дужина тока кроз територију општине Кнић 37km. Има типичан бујични режим, са врло брзим концентрацијама поводња и дугим маловодним периодима. Река Груза на којој се налази истоимена акумулација дренира источне падине планина Рудник, Јешевац, Вујан и Котленик, а према истоку је оивичена Гледићким планинама. Све њене притоке и саставнице су мањи водотоци са бујичним режимима. Укупна површина слива реке Грузе је око 530 km² (на профилу бране око 318 km²).

На реци Грузи налази се вештачка акумулација -Гружанско језеро.Обим језера је око 42km, а ширина је од 300m до 2.800m. Дужине је око 10 km, површине око 900 ha. Језеро има запремину од 64,5 милиона m³. Акумулација „Груза“ је изграђена 1983. године за потребе водоснабдевања Крагујевца и околног подручја. Гружанско језеро има запремину од 64,5 милиона m³. Обим језера је око 42 km, док се током режима ниског водостаја она скрати за маскимально 3 km. Ширина је од 300m до 2.800m, дужине је око 10 km, а површине око 900 ha. Просечна дубина језера при маскимальном водостају је 6m, док маскимальна дубина износи 35m. Највећи део акумулиране воде (преко 80%) је у границама дубине до 10m, што указује на релативну „плиткост“ акумулације. Обала је релативно ниска, обрасла ливадама и ниским листопадним жбуњем.

Река Груза има типичан бујични режим, са врло брзим концентрацијама поводња и дугим маловодним периодима. Незнатан део територије општине припада сливовима Лепенице, Бумбаруше, Дуленске и Годачичке реке. Сви водотокови су бујичног карактера.



ОПШТИНА КНИЋ



Водотокови



Река Груза има типичан бујични режим, са врло брзим концентрацијама поводња и дугим маловодним периодима. Незнатан део територије општине припада сливовима Лепенице, Бумбаруше, Дуленске и Годачичке реке. Сви водотокови су бујичног карактера.

Воде II реда

Најзначајније леве притоке Грузе су Рибеш која је дугачка 13km, Честинска река дужине 11km и Каменичка река која не пресушује и претежно тече уједначеном количином воде.

Десне притоке Грузе одводњавају Јешевац и северне и источне падине Котленика. Најдужа и водом најбогатија десна притока Грузе је Борачка река дуга 12,5 km. Извире на југоисточним падинама Растовљака, на 702 mnnv. У планинском делу Јешевца, Борачка река је усекла уску и дубоку долину. По напуштању планине, река проширује своју долину и тече преко неогеног дна Грузанске котлине. Борачка река се улива у Грузанско језеро на 270 mnnv. Река је дуга 12,5 km. Површина слива Борачке реке износи 84,5 km². Од двадесетак притока које се уливају у Борачку реку, највеће су Грчки поток (8,8 km) и поток Бања (2,2 km). Укупна дужина притока износи 60 km.

Најзначајније леве притоке реке Грузе су река Рибеш, Честинска река, Липничка река, Котлењача, Дебељак у Шумарима (Љубићка река), Каменичка река, Борачка река.

Рибеш настаје од извора „Врело“ у селу Рашковић. Извор се налази на 300 mnnv и има издашност 19 l/s. Од извора Рибеш је дуг 13 km. Његова долинска раван је плодна, јер река целим својим током тече преко дна Грузанске котлине. Највећа притока Рибеша је Брњица. Река је дуга 12 km. Површина слива Брњице износи 37,6 km².

Веће притоке Рибеша су поток Дебељак у Шумарима (9 km) и Липничка река (8,2 km). Укупна дужина Рибеша и притока износи 120 km, површина слива износи 96 km², а густина речне мреже 1.250 m/km².

Честинска река настаје од Божанске (Каменац) и Мале (Леве) реке и тече са западних падина Гледићких планина. Главни изворишни крак је Божанска река која извире на 640 mnnv. Честинска река је дуга 11 km и улива се у реку Грузу на 222 mnnv.

Каменичка река не пресушује и претежно тече уједначеном количином воде. Површина њеног слива је 26 km².

Значајне притоке Грузе су и бујични потоци: Котлењача 11 km, Конопљиште (Бојана) 4 km, Дебељак (Пајсијевић) 5 km, Врбетски поток 3 km, Каљавац 3 km, Памук 3 km, Ћуревац 3,5 km, Топоничка река 5 km, Кулински поток 3 km, Шапа 2 km, Коњушка река и Дубоки поток. Сви наведени водотокови су изразито бујичног карактера.

Поједини водотокови немају стално место уливања, већ га мењају после сваког надоласка воде, чинећи тиме штету на овом подручју изазивајући поплаве, клизишта и одроне.

У кречњачким теренима налази се већи број подземних водених токова.

У општини Кнић нема минералних и геотермалних вода.

Цела територија општине Кнић је изнад 200 mnnv, што је уједно и најнижа апсолутна надморска висина. Преко три четвртине територије је у висинском појасу од 200-500 mnnv, а само 14% територије прелази надморску висину од 500 m.

Ерозиони процеси су изразито присутни. Укупно под ерозијом у сливу реке Грузе је 57.822,90 ha или 93,92%.

Табеларни приказ- Водотокови другог реда и бујични потоци

Редни број	Воде II реда	Дужина тока (км)	Дужина зоне плављења (км)
1.	Рибеш	13	4
2.	Честинска река	11	4
3.	Липничка река	8,2	3,5
4.	Дебељак (Шумари)	9	3
5.	Котлењача	11	1
6.	Конопљиште (Бојана)	4	1
7.	Дебељак (Пајсијевић)	5	1
8.	Врбетски поток	3	1
9.	Минуша	5	2
10.	Поток Каљавац	3	1
11.	Поток Памук	3	1
12.	Ћуревац	3,5	0,5
13.	Борачка река	12,5	2
14.	Топоничка река	5	1,5
15.	Кулински поток	3	1
16.	Каменичка река	8	0,5
17.	Божанска река-Каменац	2,5	1
18.	Мала (лева) река	2	0,5
19.	Брњица	12	1
20.	Грчки поток	8,8	1
21.	Поток бања	2,2	0,5
22.	Шапа	2	0,5

3.3 ПРОЦЕНА МОГУЋЕ УГРОЖЕНОСТИ

Географски посматрано, општина Кнић заузима средишњи положај у јужном делу Шумадије, на прелазу од високих шумадијских планина, долином реке Груже, према западноморавској низији. Хидрографска мрежа општине Кнић је резултат повољних физичко-географских одлика територије. На развијеност хидрографске мреже утиче геолошки састав терена тј. присуство вододржљивих стена, рељеф, количина падавина и пошумљеност. Територију општине у правцу север-југ пресеца река Гружа.

Гружа је једна од најдужих и водом најбогатијих река Шумадије. Дужине је 61,6 км. Извире на јужним падинама Рудника у подножју узвишења Вис на 560 м надморске висине. Гружа и њене притоке припадају континенталном плувиометријском режиму, са првим максимумом средњих месечних водостаја у месецу марту и првим минимумом средњих месечних водостаја у августу и септембру.

Низија поред Груже и њених притока представља најплоднији део земљишта општине Кнић. Међутим, бујичасти карактер река и притока, због непошумљених оголелих брда у сливу и непотпуно регулисаних водотока, условљавају поплаве, које плаве пољопривредне површине, услед одрона оштећују локалне путеве, путне прелазе и мостове на некатегорисаним путевима, док лети нема довољно воде за наводњавање.

Изненадна велика количина атмосферских падавина, која је у периоду од 03.06.2019 године до 05.06.2019. године погодила нашу земљу, узроковала је појаву бујичних поплава, одрона, клизишта и појаве ерозионих процеса.



График 1: Количина падавина на дан 03.06.2019.године



График 2: Количина падавина на дан 04.06.2019.године

За период 03.06.2019. - 05.06.2019. године укупно је пало 111,4 литара/м² на основну података са метеоролошке станице ПССС Крагујевац која је лоцирана у месту Честин.

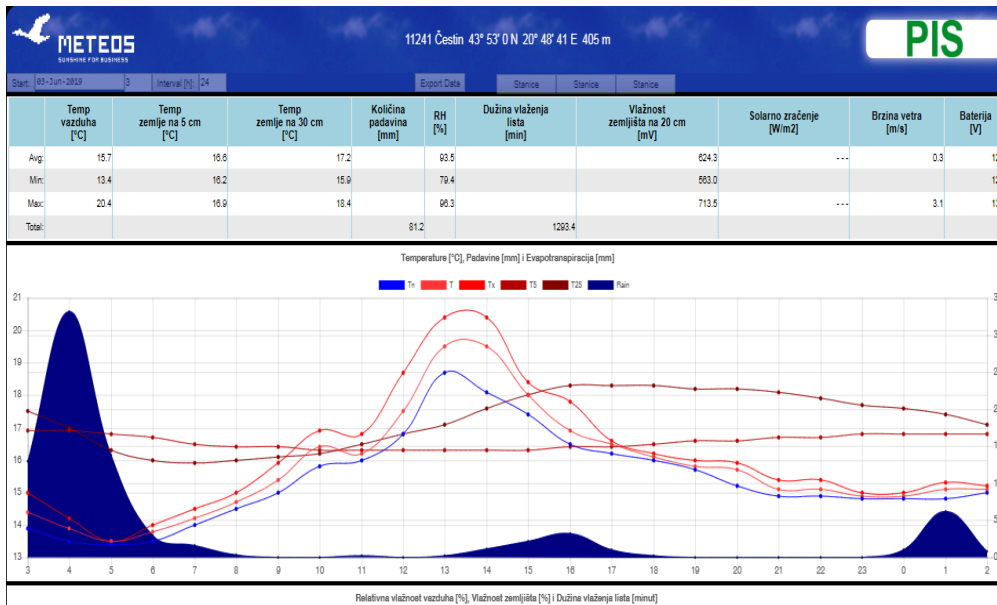

Река Гружа-Поплаве 03.Јун 2019.година

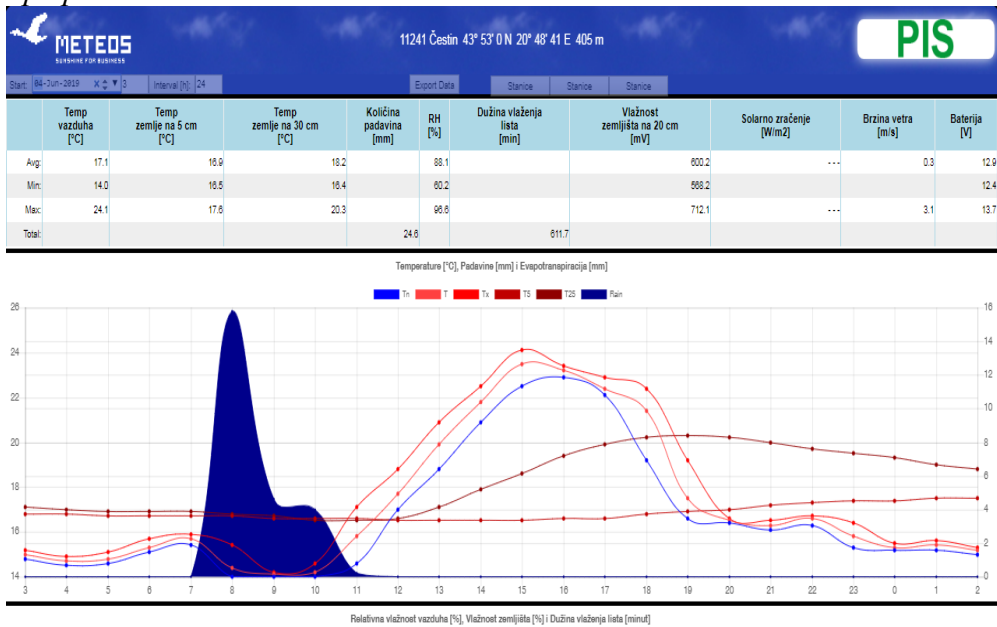
Према чл. 6. и чл. 55. Закона о водама („Сл.гласник РС“, бр. 30/2010, бр. 93/12, бр. 101/16, бр. 95/18 и 95/18 – др.закон) као и Одлуке о утврђивању пописа вода I реда («Сл.гласник РС», бр. 83/10) река Гружа, највећа и најважнија река на територији општине Кнић, је сврстана у воде I реда па Оперативни план одбране од поплава за ову реку доноси Министарство пољопривреде и заштите животне средине. За воде II реда Оперативни план одбране од поплава доноси јединица локалне самоуправе

Најзначајније леве притоке Груже са већим степеном ризика су: Рибеш, Честинска река и Каменичка река. Рибеш настаје од извора „Врело“ у селу Рашковић. Извор се налази на 300 м надморске висине и има издашност 19 л/с. Од извора, Рибеш је дуг 13 км. Његова долинска равна је плодна, јер река целим својим током тече преко дна Гружанске котлине. Рибеш има ниске обале и плавна је готово читавим током, а посебно је ризична деоница уливања у реку Гружу у дужини од око 3 км. Током зимског и пролећног периода река Рибеш плави плодне пољопривредне површине у доњем току, као и путну инфраструктуру. Из тог разлога потребно је вршити чишћење корита реке од растиња и наноса после кишног периода.

Највећа притока Рибеша је Брњица. Река је дуга 12 км. Површина слива Брњице износи 37,6 км². Поред Брњичке реке, веће притоке Рибеша су поток Дебељак (9 км) и Липничка река (8,2 км). Липничка река се током кишног периода излива код моста у насељеном месту Липница, где угрожава део путне инфраструктуре и неколико околних домаћинстава. Укупна дужина Рибеша и притока износи 120 км, површина слива износи 96 км², а густина речне мреже 1250 м/км².

Каменичка река не пресушује и претежно тече уједначеном количином воде.

Честинска река настаје од Божанске и Лево реке и тече са западних падина Гледићких планина. Главни изворишни крак је Божанска река која извире на 640 м надморске висине. Честинска река је дуга 11 км и улива се у реку Гружу на 222 м надморске висине.

Честинска река је плавна на деоници уливања у реку Гружу и код моста у насељеном месту Гружа, где током кишног периода често долази до загушења. Зона плављења Честинске реке износи 1,5 км.



Река Рибеш – зона плављења у средњем току



Река Рибеш са уливањем у Гружу, Липничка река са уливањем у Рибеш и Честинска река – зоне плављења.



Сибнички и Балосавски поток (уливање у Гружу) и део тока реке Груже кроз Губеревац – зоне плављења



Ушће Каменичке реке у Грузу – плавно подручје

Десне притоке Грузе одводњавају Јешевац и северне и источне падине Котленика. Најдужа и водом најбогатија десна притока Грузе је Борачка река. Извире на југоисточним падинама Растовљака, на 702 м надморске висине. У планинском делу Јешевца, Борачка река је усекла уску и дубоку долину. По напуштању планине, река проширује своју долину и тече преко неогеног дна Грузанске котлине. Борачка река се улива у Грузанско језеро на 270 м надморске висине. Река је дуга 12,5 км. Површина слива Борачке реке износи 84,5 км². Река плави околно пољопривредно земљиште у зони од око 2 км. Од двадесетак притока које се уливају у Борачку реку, највеће су Грчки поток (8,8 км) и поток Бања (2,2 км). Укупна дужина притока износи 60 км.

Значајне десне притоке Грузе су и Коњушка река, Ђуревац, Котлењача, Минуша, Конопљиште и Дубоки поток. Неке од притока, као и поједини водотоци немају стално место уливања, већ га мењају после сваког надоласка воде, чинећи тиме штету на овом подручју.



Борачка река – зона плављења



Топоничка река – зона плављења



Река Минуша и бујични поток Памук – зоне плављења



Гружа испод бране у Пајсијевићу

Процена угрожености указује да је опасност од поплава присутна нарочито после отапања снежног покривача, као и приликом дугих и обилних киша.

Критичне тачке за угроженост домаћинства и сточног фонда су у доњем току реке Груже у КО Губеревац (домаћинства: Бастајин Светозара и Николић Милоша) и у горњем току код моста на путу Топоница – Драгобраћа.

Посебно су угрожене пољопривредне површине, јер поплаве осим директних материјалних штета односе плодни земљишни слој са пољопривредних површина и истовремено их затрпавају стерилним наносима. Поплава угрожава и путну инфраструктуру, док су насеља знатно мање угрожена јер се само мали број појединачних домаћинства налази у близини река.

Карта поплава и бујица

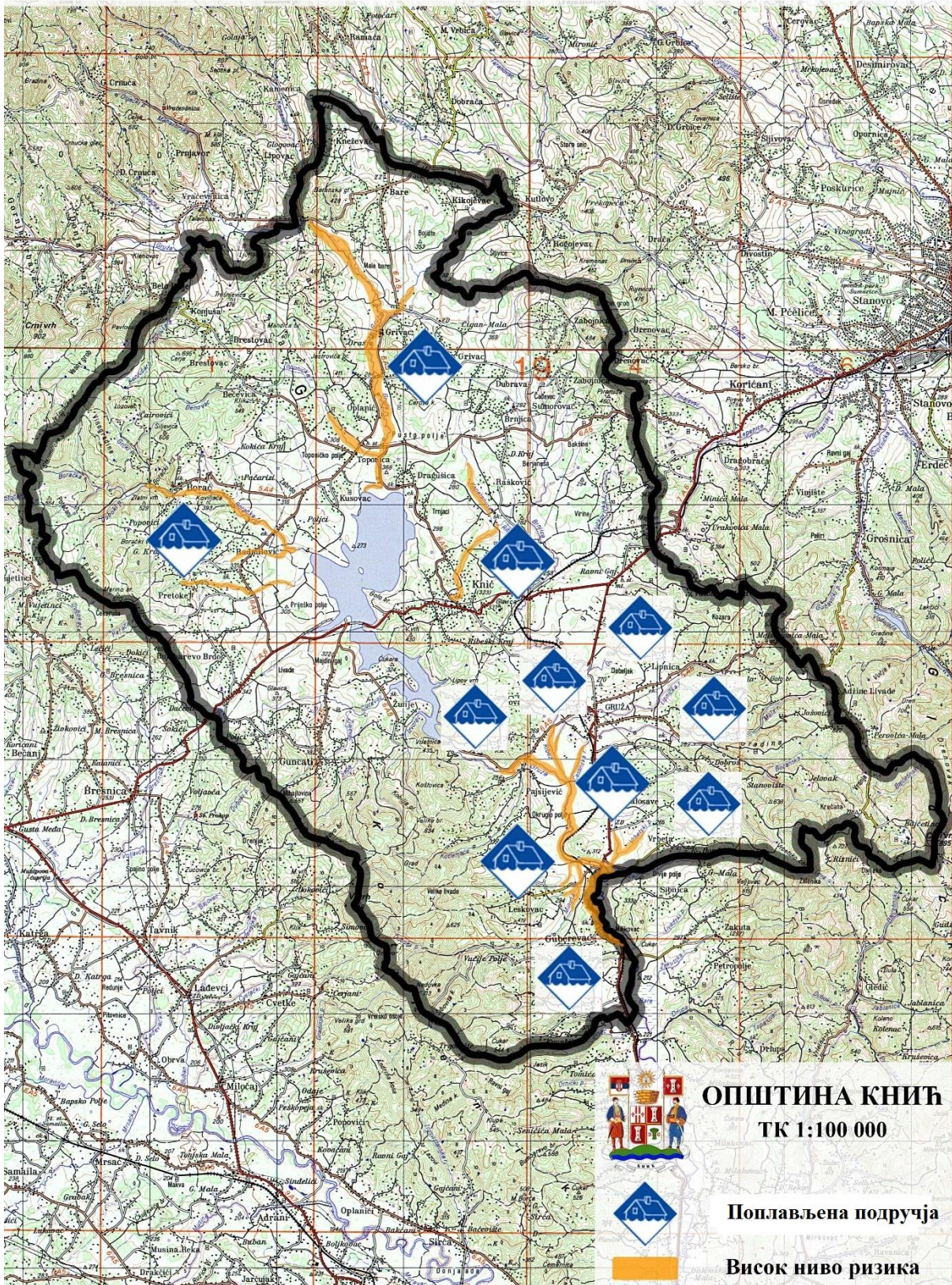



ОПШТИНА КНИЋ



БУЈИЧНЕ ПОПЛАВЕ 03. ЈУН 2019. ГОДИНЕ

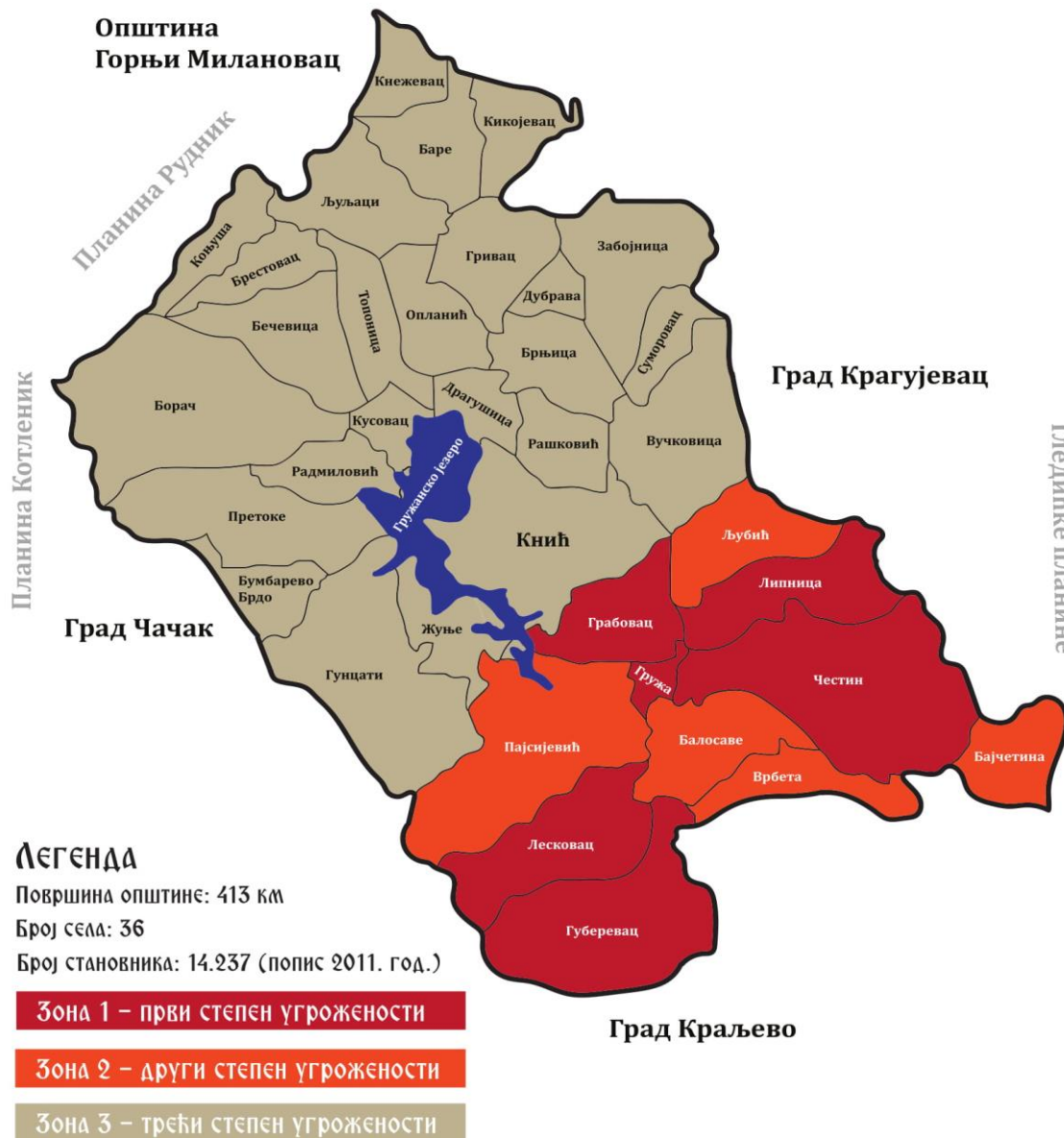

3.3.1. Генерални закључак могуће угрожености

Уобичајени приступ у одбрани од поплава увођењем степена редовне и ванредне одбране није могуће применити код водотока бујичне карактеристике, па се код њих морају применити превентивне мере заштите.

Код водотокова који имају бујичне карактеристике морају се применити превентивне мере заштите, а основне су редовно чишћење корита, изградња преграда на бујичним токовима и уклањање комуналног отпада. Лед на рекама на територији општине Кнић је ретка појава и не причињава штету.

Неопходно је да општинске службе организују извођење радова на уређењу речних токова и уклањању комуналног отпада. Општинска инспекцијска служба треба да спречи неовлашћено ископавање песка и шљунка у складу са Законом о водама. Општинска инспекцијска служба треба да уклони бесправно подигнуте објекте и бране на речним токовима.

Поплаве генеришу и друге опасности. Долази до загађивања воде за пиће, појава болести које се преносе хидричним путем, ерозије земљишта, одрона и клизишта.

Нерегулисани водотокови првог и другог реда изазивају велике поплаве и штете. У циљу заштите од поплава предвиђена је даља регулација реке Груже и њених притока које имају бујични карактер. На целој територији Општине треба применити интегрално уређење бујичних сливова са антиерозионим (грађевинско-техничким) радовима за уређење бујичних водотокова са изградњом преграда за задржавање наноса и биолошко-ретенционим радовима, комбинованих са административно-пропагандним мерама.

У циљу заштите од поплава предвиђена је даља регулација реке Груже њених притока као и вода другог реда и бујичних потока. На целој територији општине треба применити интегрално уређење бујичних сливова са антиерозионим (грађевинско-техничким) радовима за уређење бујичних водотокова са изградњом преграда за задржавање наноса и биолошко-ретенционим радовима, комбинованих са административно-пропагандним мерама. Тренутно на територији општине Кнић нема изграђених објеката а ни система заштите од поплава.

Становништво је делимично припремљено за долазећу опасност. Осматрања и мерења вредности водостаја се врше на хидролошким станицама читавањем на водомерној летви, а региструју се помоћу лимниграфа и/или дигиталних регистратора. Осим водостаја, по станицама се врше мерења дневне вредности протицаја воде, минималне, средње и максималне вредности по месецима и за годину, као и датуми појаве. На основу података хидролошких станица, процењује се могућност појаве поплава, при чему руководиоца одбране од поплава за територију Општине обавештава команданта Општинског штаба за ванредне ситуације и предузимају се мере у складу са Оперативним планом за одбрану од поплава за подручје општине Кнић у сарадњи са повереницима цивилне заштите на датој територији. Радови на санацији штете од поплаве на инфраструктури извођени су са осам комбинованих машина, четири булдожера, десет камиона, четири грејдера и то како на најугроженијем делу територије, тако и на осталом делу територије општине Кнић.

Ради редовног и прецизног информисања јавности неопходна је добра сарадња између метеоролошких и хидролошких станица, као и праћење стања, размена и објављивање хидро-метеоролошких података. Праћење режима површинских вода остварује се на хидролошким станицама на водама I реда. У сарадњи са метеоролошком станицом, добијају се подаци о метеоролошким приликама на територији Општине, које могу имати утицај на ниво водостаја и промени стања на речним токовима. Путем средстава јавног информисања, а на основу прикупљених података, становништво се обавештава како би се правовремено припремило за могући наилазак опасности.

Потребно је радити на решавању урбанистичких проблема насеља и предузети превентивне мере за обезбеђење и заштиту становништва и комплетне инфраструктуре. Ради спречавања плављења, неопходно је редовно уклањање наноса и чишћење речних корита, спречавање стварања депонија уз речна корита и забрана дивљих градњи које доприносе сужавању речних корита. Неопходно је додатно радити на регулацији речних корита, подизању обала на местима изливања и засађивању растиња на обалама река ради постизања њихове стабилности и смањењу њиховог обасипања. Такође, треба радити и на едукацији становништва о мерама заштите у случају настанка поплава.

Концепција заштите водних ресурса заснива се на заштити од вода регулацијом водотока и водног земљишта:

- усклађивањем техничких и биолошких радова на регулацији водотокова и заштите од великих вода, бујица и ерозије приобаља са планским решењима регионалних водопривредних система;
- амбијентално усклађеним уређењем приобаља и корита реке Груже и притока на грађевинском подручју Кнића по принципима урбане регулације, како би се створили услови за складно повезивање урбаних зона са акваторијама водотока;
- чишћењем корита од наноса, отпада и сл;
- активним мерама заштите ублажавањем поплавних таласа у акумулацији на подручју Општине.

3. ЕЛЕМЕНТИ ОПЕРАТИВНОГ ПЛАНА ЗА ОДБРАНУ ОД ПОПЛАВА

3.1. Упозоравање

4.1.1. Уочавање поплаве и прогноза

Фаза 1 – Редовна одбрана - припрема за одбрану од поплава има највећи значај, с обзиром на природу бујичних поплава, где је по правилу расположиво време за реаговање на појаву бујичних падавина веома кратко. У овом периоду, неопходно је предузети све потребне мере како би се таласи бујичних вода, које се неминовно јављају, спровели до реципијента уз минимум штета. То пре свега значи детаљно упознавање проблема, добро планирање неопходних радова, обезбеђење неопходних средстава за ове радове, као и њихова реализација.

Редовна одбрана од поплава проглашава се када водостај на меродавној водомерној станици или другом мерном месту достигне ниво редовне одбране из оперативног плана, а очекује се даљи пораст водостаја или када су заштитни објекти угрожени услед дуготрајно високих водостаја. За воде II реда редовна одбрана од поплава проглашава се у моменту достизања водостаја који је још увек у оквиру корита водотока, а прети да ће се попчети изливати из корита. Предузимају се мере осматрања и праћења кретања водостаја, појава и стања заштитних објеката, односно стања корита водотока и по потреби мере неопходне за спречавање нежељених појава.

Фаза 2 - Ванредна одбрана наступа са појавом кише јаког интензитета и дужег трајања, у сливу који гравитира ка брањеном подручју. Предузимају се активности, мере и радови у складу са Оперативним планом одбране од бујичних поплава.

Ванредна одбрана од поплава је када изграђени системи за одводњавање и канализациона мрежа није у могућности да у задовољавајућем року одведе поплавне воде са

пољопривредног земљишта или из насеља, са претњом настајања штете на усевима и објектима. Када водостај на меродавној водомерној станици или другом мерном месту

достигне ниво редовне одбране, утврђен у складу са критеријумима за увођење мера одбране од поплава из оперативног плана, а очекује се даљи пораст водостаја или када су заштитни објекти угрожени, односно **кад отпочне изливање воде из корита водотокова, проглашава се ванредна одбрана од поплава од спољних вода**, на основу III фазе одбране од поплава, тачка 3. Општи план одбране од поплава за период од 2012-2018. године („Службени гласник РС” бр. 23/2012).

Када наступи ванредна одбрана од поплава предузимају се мере непрекидног осматрања и праћења кретања водостаја, појава и стања заштитних објеката и мере и радови за очување њихове стабилности и за отклањање нежељених појава.

Ванредна одбрана од поплава од спољних вода на бујичним водотоковима, проглашава се када се најаве екстремно јаки пљускови или нагло топљење снега на сливу бујичног водотока и када се очекује пораст протока бујичне поплаве и пробој одбрамбене линије. Поред мере непрекидног осматрања и обавештавања (центри за обавештавање и узбуњивање), предузимају се и упозоравања локалног становништва, јавности на опасност од поплава. Непосредно након проласка бујичне велике воде, предузимају се неопходне мере на отклањању последица у водотоку и на постојећим заштитним објектима.

Фаза 3 – Ванредна ситуација наступа са појавом изливања поплавног таласа из основног корита, у условима непрекидних падавина у сливу и јаким пљусковитих киша на меродавном делу слива. Ванредна ситуација подразумева посебне мере у саобраћају, по потреби евакуацију становништва и добара.

Ванредна ситуација настаје када није могуће са људством, средствима и постојећим капацитетима за одбрану од поплава отклонити опасност од поплава ширих размера и већих материјалних штета.

Руководилац одбране од поплава обавестиће штаб за ванредне ситуације, ради хитног проглашења ванредне ситуације одбране од поплава, на основу III фазе одбране од поплава, тачка 6. Општег плана одбране од поплава за период од 2012-2018. године („Службени гласник РС” бр. 23/2012). Неопходно је ангажовање додатне радне снаге и механизације, ради преузимање већих радова (ископавање нових канала, покретни црпи агрегати и сл.).

Мере у току ванредне ситуације су дефинисане одредбама Закона о ванредним ситуацијама. Предузимају се мере организоване евакуације становништва и имовине, уз благовремено обавештавање (центри за обавештавање и узбуњивање) и упозоравања локалне самоуправе и јавности на опасност од поплава, по потреби и одговарајуће мере, а непосредно након проласка великих вода, предузимају се неопходне мере на отклањању последица на поплавленом подручју, у водотоку и на постојећим заштитним објектима.

На водама II реда редовна, односно ванредна одбрана од поплава проглашава се на деоницама на којима постоје изграђени заштитни водни објекти тј. на деоницама на којима се спроводи одбрана од поплава, по испуњењу утврђених критеријума за проглашење редовне, односно ванредне одбране од поплава из локалног оперативног плана.

На водама II реда на којима не постоје изграђени заштитни водни објекти стање приправности се проглашава по испуњењу напред утврђених критеријума за проглашење стања приправности из локалног оперативног плана.

О потреби проглашења ванредне ситуације услед поплава на водама II реда на територији јединице локалне самоуправе одлучује председник општине, односно командант штаба.

Фаза 4 - наступа након проласка бујичних падавина и поплавних таласа. Након детаљно евидентираних штета насталих за време поплава, спроводе се потребне мере и врше се неопходни радови да се отклоне последице поплава.

КРИТЕРИЈУМИ за припрему за извршење радова, мера и активности у одбрани од поплава и проглашење фазе одбране од поплава у надлежности општине Кнић		
Фазе одбране од поплава	Критеријуми за проглашење фазе одбране од поплава	Ранг и врста активности, мера и радова по фазама одбране од поплава
ФАЗА 1 Припрема за одбрану од Бујичних поплава	Припрема одбране	Мере и радови у припремном периоду , за превентивно отклањање и за организовање одбране од плављења
ФАЗА 2 Ванредна одбрана од поплава	Најаве и појаве поплавне кише дужег времена трајања-јаке пљусковите кише - кише јаког интензитета на меродавном делу слива тока	Ванредне активности, мере и радови у спровођењу одбране од плављења
ФАЗА 3 Ванредно стање	Најава и појава изливања поплавног таласа из основног тока у условима непрекидних падавина у сливу и повремених јаких пљусковитих киша на меродавном делу слива. Извештаји о плављењу терена	Ванредна ситуација, евакуација становништва и добара
ФАЗА 4 Отклањање последица поплава	Након појава изливања поплавног таласа	Отклањање последица плављења

За локални центар за пријем упозорења одређује се канцеларија телефонске централе Општинске управе општине Кнић, са бројем телефона 034/510-113. У случају немогућности коришћења телефона, комуникација се успоставља преко радио станице из система општинских веза.

Референти месних канцеларија задужени су да благовремено обавесте локални центар за пријем упозорења о порасту водостаја водотока на својим теренима. Уколико се поплава деси ван радног времена, референти МК обавештавају руководиоца одбране од поплава на телефон број 062/ 80 35 138 или преко ПС Кнић на број телефона 034/510-122.

На основу добијених информација са терена, руководилац одбране од поплава врши њихову проверу код следећих извора:

ПОМОЋНИК ЗА М.12.1., М.12.3., М.12.4. И М.12.6.: Иван Петровић, моб. 064/843-21-01, Е-mail: ivan.petrovic@srbijavode.rs,

ВПЦ „МОРАВА” РЈ „Чачак”, Чачак, тел. 032/356-830, факс 032/357-637, Е-mail:

gj.zapadnamorava@srbijavode.rs (имена одговорних руководиоца и њихови бројеви телефона одређени су Наредбом о утврђивању оперативног плана за одбрану од поплава за 2020.

годину за воде I реда и унутрашње воде, коју је донео Министар пољопривреде, шумарства и водопривреде објављену у „Сл. гласнику РС“ ,бр. 91/2019 од 24.12.2019. године, а ступила је на снагу осмог дана од дана објављивања.

Општински руководилац одбране од поплава са помоћником проверава добијене информације и изласком на терен. На територији општине не постоје локалне референтне водомерне и кишне станице, па се добијене информације тумаче искуствено.

При прогнозама РХМЗ о изузетно великим количинама падавина, руководилац одбране од поплава телефоном налаже активирање осматрача водостаја на водотоцима и одређује учесталост осматрања. За осматраче се одређују референти месних канцеларија који визуелно осматрају водостај и достављају повратну информацију центру за пријем упозорења.

У случају да се од ВПЦ „Морава“ РЈ „Чачак“ добију информације да се очекује поплавни талас већег обима, активира се Штаб одбране од поплава за рад током 24 часа. По успостављању рада Штаба за одбрану од поплава, обавезе осматрача су да на свака два сата јављају о стању водостаја. Са осматрањем се престаје након налога од стране општинског руководиоца одбране од поплава.

4.1.2.Оглашавање упозорења

Упозорења се утврђују од стране штаба за одбрану од поплава и морају бити координирана и компатибилна са РХМЗ.

При прогнозама о већим поплавним таласима, информације о могућим опасностима и последицама преносе се Штабу за ванредне ситуације општине Кнић и надлежним субјектима укљученим у систем заштите и спасавања од поплава (ЈКП „Комуналац“ Кнић, Дом здравља „Даница и Коста Шамановић“ Кнић, Полицијска станица Кнић).

Уколико се процени долазак поплавног таласа у року већем од два часа, порука се упућује у писаној форми, у супротном телефоном о чему се сачињава службена белешка. Обавештења шаље руководилац а доставнице морају бити потписане од стране руководиоца организација.

По пријему и провери информација са терена врши се и обавештавање грађана о опасности од поплава.

За формулисање и пласирање информација као и евидентирање поплавног таласа одређује се при Општинској управи општине Кнић, Драган Дамљановић са бројем телефона 062/ 306-189, а на основу налога председника Штаба за ванредне ситуације.

Лице задужено за информисање доставља информације о опасности од поплава средствима информисање и референтима МК.

4.1.3. Евакуација и спасавање

У зависности од локације и обима поплавног таласа Штаб за одбрану од поплава ће благовремено урадити следеће:

А) Осигурати да је угрожено становништво обавештено о потреби евакуације о томе где је сигурно и крајње одредиште, којим путевима се иде и које је расположиво време за акцију.

Б) Обезбедити са предузећем за превоз помоћ за транспорт и припрему домаћинства за евакуацију са подручја за које се процени да ће бити плављена.

В) Обезбедити са Домом здравља особље и опрему за помоћ онима којима је таква помоћ посебно потребна (инвалиди и сл.).

Г) Успоставити са ПС Кнић контролу саобраћаја и идентификовати путеве и возило за евакуацију.

4.2. Центар за пријем угрожених

4.2.1. Ургентне мере

У сарадњи са Домом здравља „Даница и Коста Шамановић“, Ватрогасном јединицом, Пословницом електродистрибуције и ПТТ службом предузимају се ургентне мере према процедурама предвиђеним њиховим плановима за ванредне ситуације.

4.3. Информисање јавности

4.3.1. Ургентне информације

На основу донетих одлука Штаб за ванредне ситуације, лице задужено за пријем и прослеђивање информација, а у периоду пре, за време и одмах након поплава прима и прослеђује информације које укључују:

А) Претходно опажање, упозорење и поруку о евакуацији.

Б) Податке о томе које ће акције бити предузете о локацијама које су безбедне, о просторима које треба избећи, о локацији прихватних центара и податке о начинима како добити ургентну помоћ.

В) Податке о акцијама које су предузете или ће бити предузете у вези са одбраном од поплаве.

Г) Позиве за радну снагу, опрему или другу врсту потребне помоћи за евакуацију, смањење штете или о активностима на уклањању последица од поплава.

Лице задужено за информисање јавности у сарадњи са Штабом за ванредне ситуације вршиће пријем, обраду и дистрибуцију добијених информација које треба пласирати, а с обзиром на:

а) форму и садржину појединог типа информације;

б) процедуру како и коме се упућује упозорење и друге релевантне поруке;

в) избор и веродостојност поруке;

г) повезаност комуникацијске опреме.

4.4. Успостављање плана

4.4.1. Утврђивање потенцијала

У случају већих поплава биће ангажовани кадрови надлежних служби, ЈВП „Србијаводе“, ВПЦ „Морава“, РЈ „Чачак“, ЈКП „Комуналац“ Кнић, Општинска управа општине Кнић, приватни предузетници и угрожене месне заједнице.

4.4.2. Расподела одговорности Шема руковођења

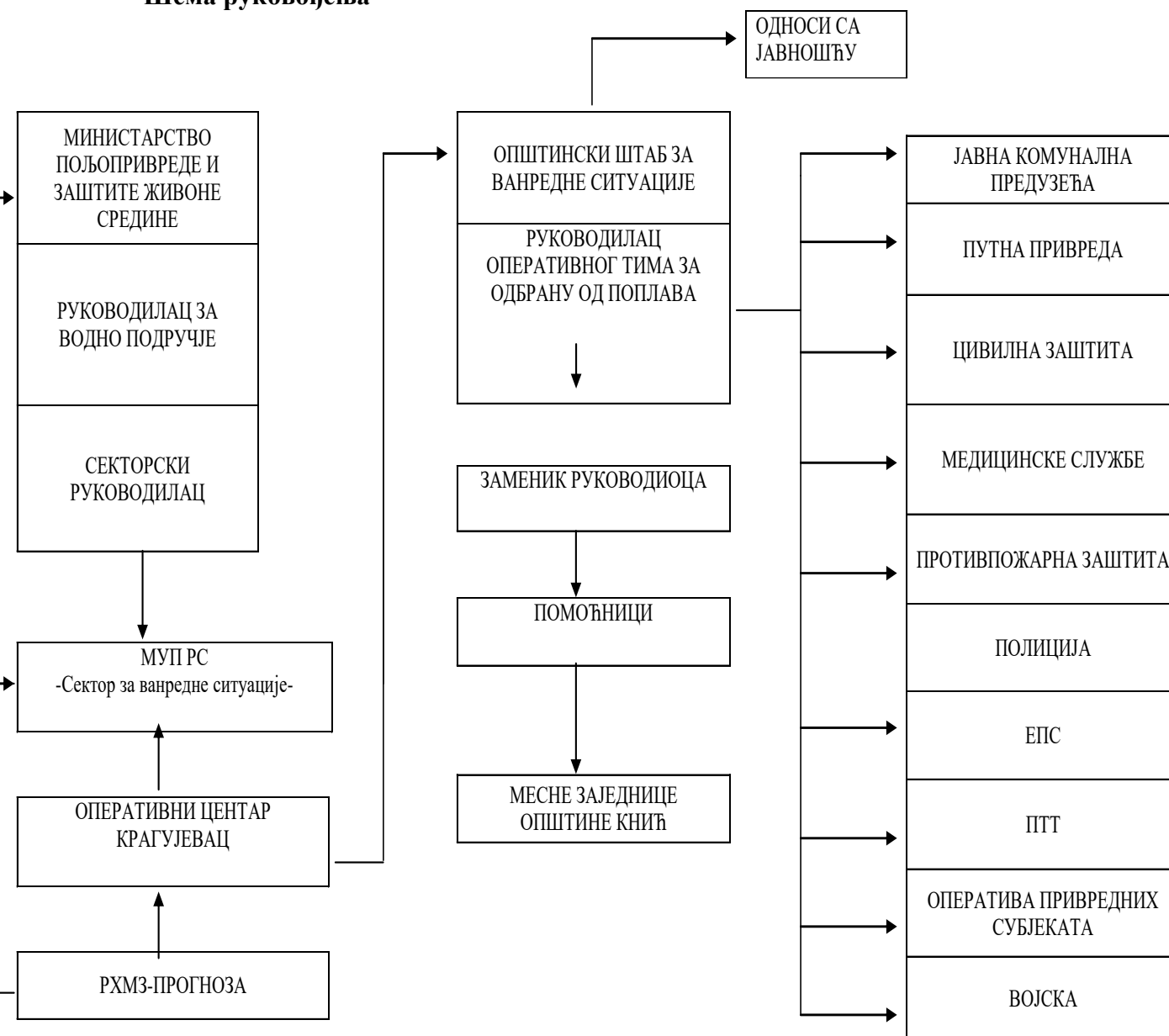

Непосредну одбрану од поплава на територији општине Кнић организује Општински штаб за ванредне ситуације и Штаб за одбрану од поплава кога сачињавају: руководилац, заменик руководиоца и помоћници (председници Савета МЗ) за угрожена насељена места.

Одбрана од поплава организује се и врши у зависности степена опасности а према следећим фазама: припрема за одбрану, редовна одбрана и ванредна одбрана.

Одбрану од поплава на територији Републике у појединим фазама проглашава својом Наредбом руководилац одбране од поплава на водном подручју, на предлог секторског руководиоца а у складу са условима и критеријумима утврђеним Оперативним планом одбране од поплава и о томе обавештава главног руководиоца одбране од поплава.

Руководилац за одбрану од поплава на водном подручју има право да на предлог помоћника и секторских руководиоца укине поједину фазу одбране пре него што се достигну критеријуми утврђени Оперативним планом одбране од поплава ако закључи да стање заштитних објеката и хидрометеоролошке прилике то дозвољавају.

Наредбу о проглашењу и престанку одбране од поплава руководиоца одбране на водном подручју доставља општинском руководиоцу који о томе обавештава председника општине. Штаб за одбрану од поплава Наредбом проглашава и укида одбрану од поплаве и бујица.

Штабом одбране од поплава на територији општине руководи општински руководиоца за одбрану од поплава.

Заменик председника општине је руководиоца одбране од поплава и бујица, а његов заменик је координатор Канцеларије за пољопривреду и заштиту животне средине општинске управе општине Кнић.

Општински руководиоца за одбрану од поплава има своје помоћнике за свако насељено место (председнике Савета МЗ).

Општински руководиоца одбране од поплава за време одбране од поплава врши следеће послове:

- сарађује са помоћником за М.12.1., М.12.3., М.12.4. и М.12.6.: Иван Петровић, моб. 064/843-21-01, Е-mail: ivan.petrovic@srbijavode.rs, ВПЦ „МОРАВА” РЈ „Чачак”, Чачак, тел. 032/356-830, факс 032/357-637, Е-mail: gj.zapadnamorava@srbijavode.rs;

- координира рад помоћника у насељеним местима;
- прикупља информације са угрожених подручја, анализира их и обавештава Штаб за ванредне ситуације;
- предлаже Општинском штабу за ванредне ситуације увођење одговарајућег степена одбране од поплава укључујући и ванредно стање и издавање наредбе о предузимању мера на ангажовању радне снаге, механизације и других средстава.

Помоћници Општинског руководиоца одбране од поплава врше следеће послове:

- спроводе наредбе општинског руководиоца за одбрану од поплава, информишу га о стању на терену;

- воде евиденцију о предузетим радовима, мерама и утрошеним средствима за обезбеђење система заштите и спасавање од поплава;

- подноси извештај општинском руководиоцу по завршетку одбране од поплава а по потреби и у току одбране;

- воде дневник одбране од поплава.

Лице задужено за информисање јавности под надзором општинског руководиоца одбране од поплава обавља следеће послове:

- прати спровођење одбране од поплава, прикупља све извештаје од ЈВП "Србијаводе", ВПЦ "Морава", РЈ "Чачак" и Хидрометеоролошке службе и упознаје се са њима;

- даје обавештења средствима јавног информисања;

- одржава везу са Центрима за обавештавање и средствима за информисање.

Руководилац одбране од поплава у најкраћем року извршиће удаљавање лица које несавесно или нестручно обавља поверене послове одбране или на други начин штетно утиче на спровођење одбране и сменили га са дужности. Руководилац који је сменио са дужности поједина лица, дужан је да на њихово место одмах постави друга.

Све време трајања активности на одбрани од поплава главни руководиоца одбране је у контакту са Штабом за ванредне ситуације и Општинским већем. По завршеним

активностима дужан је да Штабу за ванредне ситуације, Општинском већу односно Скупштини општине у року од 15 дана достави Извештај о последицама, насталој штети и ангажованим снагама и средствима у поступку одбране од поплава.

4.4.3. Активности и расположиви капацитети у људству и техници ЈКП "Комуналац"

ЈКП "Комуналац" из Кнића активно би учествовао у одбрани од поплава и ангажовао сво расположиво људство и механизацију, као и у санирању последица од штета које би поплава нанела. Такође, ЈКП "Комуналац" је у обавези да грађане снабдева водом из цистерни до нормализације водоснабдевања.

Преглед материјално-техничких средстава којима располаже ЈКП "Комуналац" Кнић

- Багер САТ (једно возило)
- Комбинована радна машина CASE 695
- Камион „Камаз“ (два возила)
- Камион „ФАП“ (једно возило)
- Камион „Scania“ (једно возило)
- Трактор MASSEY FERGUSON 3090
- Трактор ИМТ 359
- Булдожер ТГ 80
- Грејдер ТГ 145
- Мини багер ЈСВ
- Ваљак велики DW – 7
- Ваљак средњи WACKER RD 25
- Ваљак мали PROGRES
- Вибро-плоча 100-200кг SWEPAC HONDA 6H160
- Пикамер КОБРА
- Тестера за асфалт
- Приколица нисконосећа
- Приколица до 750 кг
- Приколица до 3,5 т

ЈКП "Комуналац" Кнић мора да поседује и следећи материјал и опрему: јутани цакови, ашови, лопате, секире, тестере, крампове, одговарајућу обућу, ситан материјал (клешта, жице, ексери и сл.).

Контакт особа: Милош Старчевић, директор ЈКП "Комуналац" Кнић, телефон: 034 /510 -116, факс: 034/510-974, моб.064/648-63-57.

Контакт особа: Радован Игњатовић - Руководилац транспорта и грађевинских машина, телефон: 034 /510 -116, факс: 034/510-974, моб. 064/6416288

Контакт особа: Милош Аксентијевић, телефон: 034/510-116, моб. 060/6486360

Поред наведених материјално-техничких средстава у поступку отклањања последица од поплава биће ангажована и одговарајућа средства у власништву других правних субјеката и физичких лица са подручја општине Кнић у складу са важећим прописима из ове области.

4.5. Превентивне мере, радови и средства

4.5.1. Превентивне мере

1. Израда Процене угрожености и Плана заштите и спасавања за општину Кнић од стране овлашћене организације.
2. Оспособљавање Штаба за ванредне ситуације за организовање и руковођење акцијама заштите и спасавања.
3. Израда недостајућих одбрамбених насипа, обала – утврда и одржавање постојећих.
4. Изградња канала за одржавање и одвођење вода.
5. Извођење радова на санирању клизишта.
6. Оспособљавање становништва за заштиту и спасавање од поплава.

Права и дужности грађана и правних лица у одбрани од поплава и бујица су радна и материјална обавеза. Дужности из претходног става грађани и правна лица извршавају на основу Наредбе руководиоца одбране од поплава. Радна обавеза грађана у периоду одбране од поплава састоји се у извршавању одређених послова и задатака. За потребе одбране од поплава грађани су дужни да ставе на располагање: моторна и превозна возила, грађевинске и друге машине и црпне пумпе.

Општинско веће доноси прописе о начину утврђивања накнаде и исплати грађанима и предузећима за коришћење њихових средстава употребљених у периоду одбране од поплава.

Сви субјекти који су у Оперативном плану укључени за одређене активности везане за спровођење одбране од поплава дужни су да их извршавају стручно и у складу са важећим прописима.

4.5.2. Изведени радови у 2019. години

Након поплава које су задесиле општину Кнић спроведени су радови на санацији штета и превенцији новог поплавног таласа:

Табела - Преглед изведених радова и предузетих хитних мера у општини Кнић

Ред. број	Извођач радова	Локација радова (Месна заједница)	Путеви, објекти, канали,	Опис радова (предузете хитне мере) на санацији оштећених терена	Процењена вредност потребних радова у РСД (без ПДВ-а)	Документ број	Напомена
1.	ЈКП Комуналац Кнић	Губеревац	Локални путеви, одводни канали, шахтови у МЗ	Чишћење путева и одводних канала од муља и наноса од поплава, насипање путева, сечење растиња	883.398,44	VIII Привремена ситуација број 447-01/19 од 10.06.2019. године	
2.	ЈКП Комуналац Кнић	Пајсијевић	Локални путеви, одводни канали у МЗ	Санација путева и одводних канала	78.399,20	VIII Привремена ситуација број 447-01/19 од 10.06.2019. године	

3.	ЈКП Комуна лац Кнић	Гружа	Локални путеви, одводни канали и шахтови у МЗ	Чишћење путева и одводних канала од муља и наноса од поплава и изношење отпада из стамбених и пословних просторија	193.539,28	VIII Привремена ситуација број 447-01/19 од 10.06.2019.годи не	
4.	ЈКП Комуна лац Кнић	Честин	Локални путеви и речно корито у МЗ	Чишћење путева од наноса, насипање путева, санација речног корита вађење оштећених цеви и уградња нових АБ цеви	383.017,54	VIII Привремена ситуација број 447-01/19 од 10.06.2019.годи не	
5.	ЈКП Комуна лац Кнић	Гружа	Локални путеви и одводни канали у МЗ	Чишћење путева, одводних канала и речног корита од муља и наноса, набавка и превоз АБ цеви	368.755,94	IX привремена ситуација број 477-03 од 28.06.2019. године	
6.	ЈКП Комуна лац Кнић	Рашкови ћ	Депонија	Равнање депонованог муља и наноса (депонирање)	139.200,00	IX привремена ситуација број 477-03/19 од 28.06.2019. године	
7.	ЈКП Комуна лац Кнић	Кнић	Општински пут, засеок "Мајдан"	Уклањање стабла ораха и сувих грана са општинског пута I реда бр.2 Кнић-Гружа по решењу комуналног инспектора	29.895,76	IX привремена ситуација број 477-03/19 од 28.06.2019. године	
8.	ЈКП Комуна лац Кнић	Честин	Локални путеви и речно корито у МЗ	Санација и чишћење речног корита и путева од муља и наноса и насипање путева	1.734.678,68	IX привремена ситуација број 477-03/19 од 28.06.2019. године	
9.	ЈКП Комуна лац Кнић	Љубић	Локални путеви у МЗ	Равнање путева	33.000,00	IX привремена ситуација број 477-03/19 од 28.06.2019. године	
10.	ЈКП Комуна лац Кнић	Балосаве	Локални путеви у МЗ	Равнање путева	50.664,00	IX привремена ситуација број 477-03/19 од 28.06.2019. године	
11.	ЈКП Комуна лац Кнић	Губерева ц	"Крунићи" пропуст према гробљу у МЗ	Санација постојећег проуста оштећеног у поплави	680.044,76	IX привремена ситуација број 477-03/19 од 28.06.2019. године	
12.	ЈКП Комуна лац Кнић	Липница	Пропуст ка гробљу у МЗ	Поправка и чишћење постојећег проуста и чишћење речног корита од муља и наноса	109.478,42	X привремена ситуација број 522-01/19 од 11.07.2019. године	

13.	ЈКП Комуна лац Кнић	Лескова ц	Одводни канали у МЗ	Набавка и превоз "ТРЕ" Ø500 цеви коруговане SN 8	83.283,44	Х привремена ситуација број 522-01/19 од 11.07.2019. године	Уграђени пропусти већег профила да не би долазило до запушава ња канала
14.	ЈКП Комуна лац Кнић	Пајсијев ић	Одводни канали у МЗ	Набавка и превоз "ТРЕ" Ø200 цеви коруговане	7.371,20	Х привремена ситуација број 522-01/19 од 11.07.2019. године	
15.	ЈКП Комуна лац Кнић	Гунцати	Одводни канали у МЗ	Набавка и превоз армирано бетонских цеви Ø400	53.809,60	Х привремена ситуација број 522-01/19 од 11.07.2019. године	
16.	ЈКП Комуна лац Кнић	Грабова ц	Одводни канали и речно корито у МЗ	Чишћење речног корита од муља и наноса, поправка и чишћење постојећег пропушта од муља и наноса и уградња АБ цеви	78.839,88	Х привремена ситуација број 522-01/19 од 11.07.2019. године	
17.	ЈКП Комуна лац Кнић	Честин	Локални пут и речно корито у МЗ	Санација и чишћење речног корита и пута од муља и наноса	381.713,36	Х привремена ситуација број 522-01/19 од 11.07.2019. године	
18.	ЈКП Комуна лац Кнић	Губерева ц	"Крунићи" пропуст према гробљу у МЗ	Ископ и чишћење канала, вађење старог и постављање новог пропушта, равнање и пробијање оштећеног пута у поплави, скидање банкина и ваљање	693.548,80	Х привремена ситуација број 522-01/19 од 11.07.2019. године	
19.	ЈКП Комуна лац Кнић	Баре	Одводни канали у МЗ	Набавка и превоз армирано бетонских цеви Ø400, набавка и превоз "ТРЕ" Ø500 и Ø400 цеви коруговане SN 8	66.348,12	Х привремена ситуација број 522-01/19 од 11.07.2019. године	
20.	ЈКП Комуна лац Кнић	Балосаве	Дубљаци и Главица (Пут према гробљу)	Равнање путева оштећених од поплаве и ваљање	84.960,00	Х привремена ситуација број 522-01/19 од 11.07.2019. године	
21.	ЈКП Комуна лац Кнић	Балосаве	Локални путеви и одводни канални у МЗ (засеок Главица)	Равнање путева оштећених од поплаве, ваљање и ископ одводних канала	398.825,04	ХI привремена ситуација број 545 од 29.07.2019. године	

22.	ЈКП Комуна лац Кнић	Грабова ц	Пут за Јањиће "Јањић мала"	Ископ канала, постављање пропуста, насипање и равнање оштећених путева у поплави, набавка и превоз "ТРЕ" Ø400 цеви коруговане SN 8	542.453,60	XI привремена ситуација број 545-01/19 од 29.07.2019. године	
23.	ЈКП Комуна лац Кнић	Гружа	Центар Груже	Изношење, утовар и превоз поплавлених ствари на депонију	30.766,64	XI привремена ситуација број 545-01/19 од 29.07.2019. године	
24.	ЈКП Комуна лац Кнић	Губерева ц	Локални пут у МЗ	Набавка кречњачког каменог агрегата 0-63 мм	92.839,50	XI привремена ситуација број 545-01/19 од 29.07.2019. године	
25.	ЈКП Комуна лац Кнић	Кнић	Пут за Језеро "Богићевићи"	Ископ одводних канала и равнање путева оштећених од полаве	99.464,72	XI привремена ситуација број 545-01/19 од 29.07.2019. године	
26.	ЈКП Комуна лац Кнић	Кикојева ц	Одводни канали у МЗ	набавка и превоз "ТРЕ" Ø400 цеви коруговане SN 8	58.100,16	XI привремена ситуација број 545 од 29.07.2019. године	
27.	ЈКП Комуна лац Кнић	Борач	Одводни канали у МЗ	Набавка и превоз армирано бетонских цеви Ø500	16.178,40	XI привремена ситуација број 545 од 29.07.2019. године	
28.	ЈКП Комуна лац Кнић	Суморов ац	Локални пут у МЗ	Равнање пута оштећеног од поплава	46.048,00	XI привремена ситуација број 545 од 29.07.2019. године	
29.	ЈКП Комуна лац Кнић	Балосаве	Локални путеви и одводни канали (засеок Главица, пут до пруге, Радаковићи, река, Ђурковићи и Мршовићи)	Равнање путева оштећених у поплавама, насипање путева и ископ одводних канала	1.213.944,12	XII привремена ситуација број 561-01/19 од 07.08.2019. године	
30.	ЈКП Комуна лац Кнић	Гружа	Гружа Центар	Чишћење одводних канала од муља и наноса и превоз муља и наноса на депонију	61.671,96	XII привремена ситуација број 561-01/19 од 07.08.2019. године	

31.	ЈКП Комуна лац Кнић	Балосаве	Локални путеви и одводни канални	Равнање путева оштећених у поплавама, насипање путева и ископ одводних канала испурука цеви за пропусте и уградња, испурука каменог агрегата и разастирање	1.834.441,98	Предрачун радова за XIII привремена ситуацију 16.09.2019. године	
32.	ЈКП Комуна лац Кнић	Гружа	Одводни канали у МЗ	Ископ и чишћење канала	230.921,16	Предрачун радова за XIII привремена ситуацију 16.09.2019. године	
33.	ЈКП Комуна лац Кнић	Липница	Одводни канали у МЗ	Ископ и чишћење канала	185.015,88	Предрачун радова за XIII привремена ситуацију 16.09.2019. године	
34.	ЈКП Комуна лац Кнић	Пајсијев ић	Локални путеви и одводни канални у МЗ	Равнање путева оштећених у поплавама, насипање путева и ископ одводних канала испурука цеви за пропусте и уградња, испурука каменог агрегата и разастирање	2.099.864,32	Предрачун радова за XIII привремена ситуацију 16.09.2019. године	
УКУПНО БЕЗ ПДВ-а					13.044.481,90 рсд		
УКУПНО са ПДВ-ом					15.653.378,28 рсд		

У 2019.години су изведени и радови на уређењу корита и обезбеђења пропусне моћи реке Груже на подручју општине Кнић. Наставак радова је планиран и у 2020.години.

4.5.3. Планирани радови и средства

Обављени су припремни радови, спроведена је јавна набавка и потписани уговори између општине Кнић, Канцеларије за јавна улагања и водопривредног друштва „Западна Морава“ о регулацији водотокова другог реда на територији општине Кнић.

Вредност планираних радова је 113,5 милиона динара, а биће уређене притоке реке Груже:

- Честинска река у дужини од 5.230 метара,
- Рибеш у дужини од 3.290 метара,
- Липничка река у делу од 2.480 метара,
- Минуша у дужини од 1.081 метра,
- Река Бојана део од 403 метра,

као и потоци Памук у дужини 1.175 метара, Дебељак дужине 863 метра и Сибнички поток дуг 851 метар.

5.ОПШТИНСКИ ШТАБ ОДБРАНЕ ОД ПОПЛАВА ЧИНЕ:

ФУНКЦИЈА	ИМЕ И ПРЕЗИМЕ	АДРЕСА	ТЕЛЕФОН
Руководилац	Јелена Обрадовић	Општина Кнић	062 306 855
Замен. руководиоца	Небојша Арсенијевић	Општина Кнић	062 306 125
Помоћ. за Балосаве	Драган Гавриловић	Балосаве	063 839 0888
Помоћ. за Баре	Радомир Урошевић	Баре	062 306 117
Помоћ. за Бечевицу	Мирослав Обрадовић	Бечевица	064 391 5909
Помоћ. за Борач	Милољуб Гвозденовић	Борач	064 247 5053
Помоћ. за Брњицу	Горан Илић	Брњица	064 283 2578
Помоћ. за Бум.Брдо	Милија Радоњић	Бумбарево Брдо	064 196 3586
Помоћ. за Врбета	Небојша Симовић	Врбета	064 859 3519
Помоћ. за Вучковицу	Радослав Зимоњић	Вучковица	069 158 2582
Помоћ. за Гривац	Милан Ранковић	Гривац	063 605 942
Помоћ. за Гружу-Грабовац	Срећко Илић	Гружа	064 685 3344
Помоћ. за Губеревац	Небојша Арсенијевић	Губеревац	062 306 125
Помоћ. за Гунцате	Зоран Пантовић	Гунцати	064 208 2179
Помоћ. за Драгушицу	Петар Крсмановић	Драгушица	060 063 0316
Помоћ. за Дубраву	Горан Миленковић	Дубрава	064 859 3210
Помоћ. за Жуње	Милош Милошковић	Жуње	063 632 362
Помоћ. за Забојницу	Славица Савковић	Забојница	063 108 8053
Помоћ. за Кикојевац	Немања Гарић	Кикојевац	063 115 6005
Помоћ. за Кнежевац	Илија Метлић	Кнежевац	064 243 2161
Помоћ. за Кнић	Владан Чакаревић	Кнић	063 632 325
Помоћ. за Коњушу-Брестовац	Живота Симовић	Коњуша	065 605 6924
Помоћ. за Лесковац	Милован Миладиновић	Лесковац	063 103 6575
Помоћ. за Липницу	Драган Павловић	Липница	063 841 4192
Помоћ. за Љубић	Миодраг Зорнић	Љубић	060 677 2233
Помоћ. за Љуљаци	Милош Милинковић	Љуљаци	062 1631927
Помоћ. за Опланић	Бојан Умељић	Опланић	063 110 6492
Помоћ. за Пајсијевић	Стеван Луковић	Пајсијевић	065 445 6187
Помоћ. за Претоке	Драган Бекчић	Претоке	065 334 1015
Помоћ. за Радмиловиће	Милован Јовановић	Радмиловић	064 413 2133
Помоћ. за Рашковић	Мирко Лазовић	Рашковић	060 051 0509
Помоћ. за Суморовац	Горан Оташевић	Суморовац	060 540 6700
Помоћ. за Топоницу-Кусовац	Иван Банковић	Топоница	061 665 2500
Помоћ. за Честин	Ненад Николић	Честин	060/6280671

Број: 217-76/2020-07
У Книћу: 13.05.2020. године

ПРЕДСЕДНИК СКУПШТИНЕ
Милош Сретеновић с.р.

СКУПШТИНА ОПШТИНЕ КНИЋ, на седници од 13.05.2020. године, на основу чл. 7. и 19. Закона о финансирању локалне самоуправе („Сл. гласник РС”, бр. 62/06, 47/11, 93/12, 99/13-усклађени дин. изн., 125/14-усклађени дин. изн., 95/15-усклађени дин. изн., 83/16, 91/16-усклађени дин. изн., 104/16-др. закон, 96/17-усклађени дин. изн., 89/18-усклађени дин. изн. и 95/18-др. закон), члана 73. Закона о угоститељству („Сл. гласник РС”, бр. 17/19), чл.5. Уредбе о највишем и најнижем износу боравишне таксе („Сл. гласник РС“ бр.44/13 и 132/14), чл.3. став 2. Уредбе о условима и начину утврђивања висине годишњег износа боравишне таксе за физичко лице које пружа угоститељске услуге смештаја у објектима домаће радиности и сеоском туристичком домаћинству, као и начин и рокови плаћања („Сл. гласник РС“ бр. 47/19 и 51/19), чл. 37. став 1. тачка 3., и чл. 125. Статута општине Кнић ("Сл.гласник општине Кнић", бр.01/2019) и члана 152. став 1. Пословника о раду Скупштине општине Кнић ("Сл.гласник општине Кнић", бр.04/19) донела је

ОДЛУКУ О БОРАВИШНОЈ ТАКСИ

Члан 1.

Овом одлуком уводи се боравишна такса коју плаћа корисник услуге смештаја који изван свога места пребивалишта користи услугу смештаја у угоститељском објекту за смештај за коришћење комуналне, саобраћајне и туристичке инфраструктуре на територији општине Кнић .

Члан 2.

Под угоститељским објектом за смештај, у смислу Закона, подразумева се: хотел и подврсте хотела, мотел, туристичко насеље и подврста туристичког насеља, пансион, камп, кампиралиште, хостел, преноћиште, коначиште, ботел, кућа, апартман, соба, сеоско туристичко домаћинство и туризам у домаћој радиности, ловачка вила, ловачки дом, ловачка кућа и ловачка колиба, као и други објекти за пружање услуга смештаја.

Члан 3.

Боравишну таксу корисник услуга плаћа за сваки дан боравка у угоститељском објекту за смештај у износу од 70,00 динара.

Боравишна такса не може се наплатити у износу већем или мањем од прописаног.

Члан 4.

Боравишну таксу не плаћају:

- деца до седам година старости;
- лица упућена на бањско и климатско лечење, односно специјализовану рехабилитацију од надлежне лекарске комисије;
- особе са инвалидитетом са телесним оштећењем од најмање 70%, војни инвалиди од прве до пете групе, цивилни инвалиди рата од прве до пете групе, слепа лица, лица оболела од дистрофије, и сродних мишићних и неуромишићних обољења, параплегике и квадриплегије, церебралне и дечје парализе, мултиплекс склерозе, особе ометене у

развоју, особе оболеле од малигне болести, инсулин зависне шећерне болести, психозе, епилепсије, хемофилије, трајне хроничне бубрежне инсуфицијенције на дијализи, особе које се лече у вези са ХИВ инфекцијом, туберкулозом, цистичном фиброзом, аутоимуним системским болестима, као и пратилац наведених особа;

– ученици и студенти који организовано бораве у угоститељском објекту за смештај ради извођења спортско-рекреативних и других активности по програму министарства надлежног за послове просвете, студенти који организовано бораве у угоститељском објекту за смештај ради извођења обавезне наставе у складу са наставним планом образовне установе, као и учесници републичких и регионалних такмичења у знању и вештинама;

1. страни држављани који су по међународним конвенцијама и споразумима ослобођени плаћања таксе;

2. лица која непрекидно бораве у објекту за смештај дуже од 30 дана.

Боравишну таксу умањену за 50% плаћају лица од 7 до 15 година старости.

Лица из става 1. овог члана не плаћају боравишну таксу ако поднесу доказ да су испуњени услови из става 1. овог члана (чланска карта, потврда школе, односно образовне установе, упут лекарске комисије и друго).

Члан 5.

Наплату боравишне таксе од корисника услуге врши субјекат који пружа услуге смештаја (у даљем тексту: давалац смештаја).

Давалац смештаја је дужан да боравишну таксу наплаћује истовремено са наплатом услуге смештаја и да у рачуну за услуге смештаја посебно искаже износ боравишне таксе као и да наведе основ ослобађања од плаћања или умањења износа из члана 4. ове Одлуке.

Члан 6.

Давалац смештаја је дужан да средства од наплаћене боравишне таксе уплаћује до петог у месецу за претходни месец, на уплатни рачун буџета општине Кнић.

Ако давалац смештаја не наплати боравишну таксу, дужан је да на свој терет уплати износ ненаплаћене боравишне таксе у року од 15 дана рачунајући од дана утврђене обавезе, на уплатни рачун буџета општине Кнић.

Члан 7.

Изузетно од члана 3. ове Одлуке, боравишну таксу плаћа угоститељ, који као физичко лице поседује решење о категоризацији и пружа услуге смештаја у објектима домаће радиности (кућа, апартман и соба) и сеоском туристичком домаћинству, у објектима смештајних капацитета до укупно 30 индивидуалних лежајева и у објекту сеоског туристичког домаћинства на отвореном у привремено постављеној опреми за камповање до укупно 20 камп парцела, сагласно закону којим се уређује угоститељство.

Висину износа боравишне таксе из става 1. овог члана, физичко лице, плаћа у утврђеном годишњем износу, на основу акта Владе Републике Србије којим се прописују ближи услови и начини висине годишњег износа боравишне таксе за физичко лице које

пружа угоститељске услуге смештаја у објектима домаће радиности и сеоском туристичком домаћинству, као и начин и рокови плаћања.

Годишњи износ боравишне таксе из става 1. и 2. овог члана, решењем утврђује Локална пореска администрација, Општинске управе општине Кнић, тако што број индивидуалних лежаја, односно кампа парцела множи са износом боравишне таксе по индивидуалном лежају, односно камп парцели у зависности од територије на којој се угоститељски објекат налази, и то у износу од 1.000,00 динара, по лежају ако се угоститељски објекат не налази у границама туристичког места а по претходно донетом и правноснажном решењу о категоризацији угоститељског објекта од стране Општинске управе општине Кнић.

Општинска управа општине Кнић у обавези је да један примерак правноснажног решења о категоризацији угоститељског објекта достави надлежној Локалној пореској администрацији, са следећим подацима:

- име и презиме физичког лица обвезника боравишне таксе, ЈМБГ, адреса становања, ознака категорије, број индивидуалних лежајева, односно број камп парцела у смештајној јединици,
- период за који се утврђује боравишна такса,
- доказ о пријему решења, и
- клаузула са датумом правоснажности решења о категоризацији.

Члан 8.

Утврђену висину годишњег износа боравишне таксе из члана 7. ове одлуке, за текућу годину, физичко лице плаћа квартално, до петог у месецу за претходни квартал, уплатом у корист буџета јединице локалне самоуправе на чијој територији се угоститељски објекат налази.

Физичко лице које у току године започне пружање угоститељских услуга дужно је да плаћа износ боравишне таксе почев за наредни квартал у односу на квартал у коме је почео да пружа услуге.

Физичко лице је дужно да износ боравишне таксе плаћа почев од наредног квартала.

У случају када у току године дође до промене елемената за утврђивање висине годишњег износа боравишне таксе, нови износ физичко лице плаћа почев од наредног квартала у односу на квартал у коме је дошло до промене наведених елемената.

У случају када у току године престане да пружа угоститељске услуге, физичко лице је дужно да изврши плаћање боравишне таксе закључно за квартал у коме је престао да пружа услуге.

Члан 9.

Средства од наплаћене боравишне таксе на територији општине Кнић приход су буџета општине Кнић.

Члан 10.

У погледу начина утврђивања боравишне таксе, обрачунавања, застарелости, наплате и принудне наплате, рокова за плаћање, обрачуна камате, осталог што није предвиђено овом одлуком сходно се примењују одредбе закона којим се уређује порески поступак и пореска администрација, ако законом којим се уређује област угоститељства није другачије одређено.



СЛУЖБЕНИ ГЛАСНИК ОПШТИНЕ КНИЋ

Година: 2020.

Број: 7.

Кнић, 06.05.2020.

Цена 100,00 дин.

Претплата: 700,00 дин.

Члан 11.

Ступањем на снагу ове Одлуке престаје да важи Одлука о боравишној такси („Службени гласник општине Кнић“, бр. 8/09).

Члан 12.

Ова одлука ступа на снагу осмог дана од дана објављивања у „Службеном гласнику општине Кнић“.

Број: 110-1705/19-01
У Книћу, 13.05.2020. године

ПРЕДСЕДНИК СКУПШТИНЕ
Милош Сретеновић, с.р.

СКУПШТИНА ОПШТИНЕ КНИЋ, на седници од 13.05.2020. године, на основу чл. 19. став 1. тачка 3. и чл. 27. став 10. Закона о јавној својини („Сл гласник РС“ бр. 72/11, 88/13,105/14, 104/16-др.закон,108/16 и 113/17), чл. 14. Одлуке о прибављању, располагању и управљању стварима у јавној својини општине Кнић („Сл.гласник општине Кнић“ бр.14/18) и чл. 37.став 1.тачка 29. Статута општине Кнић („Сл.гласник Општине Кнић број, 1/19) донела је

О Д Л У К У

О ДАВАЊУ НА КОРИШЋЕЊЕ ПОСЛОВНОГ ПРОСТОРА

Члан 1.

Општина Кнић у својству носиоца права јавне својине, даје на привремено коришћење Јавном комуналном предузећу „Комуналац“ Кнић, пословну зграду бр.2 која се састоји од 6 просторија у Книћу укупне површине 195 м², на кп бр. 2188/1, уписана у Лист неп.бр. 1 КО Кнић, без накнаде.

Члан 2.

Општина Кнић даје на коришћење пословну зграду из члана 1. ове Одлуке, ЈКП „Комуналац“ Кнић, за потребе канцеларијског простора за обављање делатности, до обезбеђивања адекватног пословног простора а најдуже 5 година од дана закључивања уговора.

Скица пословног простора, саставни је део ове Одлуке.

Члан 3.

ЈКП „Комуналац“ Кнић, има право и обавезу да пословну зграду из члана 1. ове Одлуке, држи и користи као канцеларијски простор у складу са природом и неменом ствари а која је у функцији извршавања својих надлежности, и да њима управља (одржавање, обнављање и унапређивање истих, као и за извршавања законских и других обавеза) у складу са законом и другим прописима.

ЈКП „Комуналац“ Кнић, се обавезује да подмирује све трошкове одржавања, као и све друге трошкове и издатке који проистичу из коришћења предметних просторија (комуналне трошкове – вода, струја, телефон, интернет везе...).

Члан 4.

По основу ове Одлуке, не може се извршити упис права коришћења на просторијама описаним у чл. 1. ове Одлуке, код Службе за катастар непокретности.

Члан 5.

На основу ове Одлуке закључиће се уговор између Општине Кнић и ЈКП „Комуналац“ Кнић, којим ће се уредити међусобна права и обавезе.

Члан 6.

Овлашћује се председник општине Кнић да у име Општине Кнић закључи уговор из тачке 5. ове Одлуке.

Члан 7.

Ова одлука ступа на снагу осмог дана, од дана објављивања у „Службеном гласнику Општине Кнић“.

Број:361-126/20-01

У Книћу:13.05.2020. године.

ПРЕДСЕДНИК СКУПШТИНЕ

Милош Сретеновић, с.р.

СКУПШТИНА ОПШТИНЕ КНИЋ, на седници од 13.05.2020. године, на основу чл. 1. и 4. Закона о сахрањивању и гробљима („Сл.гласник РС“,бр.20/77, 24/85 и 6/89 и „Сл.гласник РС“,бр.53/93, 67/93, 48/94, 101/05-др.закон, 120/12-УС и 84/2013-УС) и чл. 37.став 1.тачка 52. Статута општине Кнић („Сл. гласник општине Кнић“ бр. 1/19) донела је

О Д Л У К У
О
ОДРЕЂИВАЊУ ЗЕМЉИШТА ЗА САХРАЊИВАЊЕ УМРЛИХ

Чл. 1.

ОДРЕЂУЈЕ се земљиште означено као кп. бр.537 /1 пов. 0,18,38 ха, у јавној својини општине Кнић, уписано у Лист непокретности број 548 у КО Љубић, за сахрањивање умрлих у насељеном месту Љубић.

Чл. 2.

Уређење простора новог гробља и изградњу објеката вршити према важећим Закономима и подзаконским актима.

Чл.3.

Ова одлука ступа на снагу осмог дана од дана објављивања у „Службеном гласнику општине Кнић“.

Број: 352-254/20-02
У Книћу: 13.05.2020. године.

ПРЕДСЕДНИК СКУПШТИНЕ
Милош Сретеновић, с.р.

СКУПШТИНА ОПШТИНЕ КНИЋ, на седници од 13.05.2020.године, на основу члана 32.став 1. тачка 6. и члана 20. став 1. тачка 10. Закона о локалној самоуправи („Сл. гласник РС“, бр. 129/07 и 83/14-други закон, 101/2016-други закон и 47/2018), и чл.37. став 1. тачка 1. Статута општине Кнић („Сл. гласник општине Кнић“, бр. 1/19) и чл.151.став 2. Пословника о раду Скупштине општине Кнић („Сл. гласник општине Кнић“, бр.4/19), донела је

П Р А В И Л Н И К
О ИЗМЕНИ ПРАВИЛНИКА О СУФИНАНСИРАЊУ ПРОЈЕКТА ЗА ОСТВАРИВАЊЕ
ЈАВНОГ ИНТЕРЕСА У ОБЛАСТИ ЈАВНОГ ИНФОРМИСАЊА

Члан 1.

Овим Правилником се врши измена у члановима 3., 4., 6., 7., 8., 12., 13., 15., 17., 18., 24., 25., и 26. Правилника о суфинансирању пројекта за остваривање јавног интереса у области јавног информисања („Сл.гласник општине Кнић“ бр.1/2019) тако што се речи „председник општине“ замењују речима „начелник општинске управе“ у одговарајућем падежу.

Члан 2.

Одредбе осталих чланова правилника остају непромењене.

Члан 3.

Овај Правилник ступа на снагу осмог дана од дана објављивања у "Сл.гласнику општине Кнић".

Број:110-250/2020-01
У Книћу: 13.05.2020.године

ПРЕДСЕДНИК СКУПШТИНЕ
Милош Сретеновић с.р.

СКУПШТИНА ОПШТИНЕ КНИЋ, на седници од 13.05.2020. године на основу чл. 121. Закона о основама система образовања и васпитања („Сл. гласник РС“ бр. 88/17, 27/18 и 6/20), чл. 37. Статута општине Кнић („Сл. гласник општине Кнић“, бр. 1/19) и чл. 3. Правилника о Општинском савету родитеља („Сл. гласник РС“ број 72/18), донела је

РЕШЕЊЕ

О ИМЕНОВАЊУ ОПШТИНСКОГ САВЕТА РОДИТЕЉА ОПШТИНЕ КНИЋ

I Именује се Општински савет родитеља општине Кнић за следеће установе:

- ОШ „Вук Караџић“ Кнић,
- ОШ „Рада Шубакић“ Гружа,
- ОШ „Свети Сава“ Топоница,
- Средња школа Кнић,
- Предшколска установа „Цветић“ Кнић.
-

II Општински савет родитеља чине:

1. Немања Бачаревић из Радмиловића, представник родитеља ОШ „Вук Караџић“ Кнић,
2. Ана Туцаковић из Кнића, заменик представника родитеља ОШ „Вук Караџић“ Кнић,
3. Јелена Стефановић из Груже, представник родитеља ОШ „Рада Шубакић“ Гружа,
4. Драгољуб Филиповић из Губеревца, заменик представника родитеља ОШ „Рада Шубакић“ Гружа,
5. Јелица Илић из Брњице, представник родитеља ОШ „Свети Сава“ Топоница,
6. Драгана Пантелић из Брестовца, заменик представника родитеља ОШ „Свети Сава“ Топоница,
7. Зоран Батављевић из Кнића, представник родитеља Средње школе Кнић,
8. Ана Марковић из Кнића, заменик представника родитеља Средње школе Кнић,
9. Данијела Симовић из Брестовца, представник родитеља Предшколске установе „Цветић“ Кнић,
10. Ана Милојевић из Љубића, заменик представника родитеља Предшколске установе „Цветић“ Кнић.

III Задатак Општинског савета родитеља је да:

- 1) даје мишљење, иницира акције и предлаже мере за остваривање права детета, унапређивање образовања, васпитања и безбедности деце, односно ученика у општини;
- 2) учествује у утврђивању општинских планова и програма који су од значаја за остваривање образовања, васпитања и безбедности деце;
- 3) прати и разматра могућности за унапређивање једнаког приступа, доступности и могућности образовања и васпитања за децу, односно ученике; спречавања социјалне искључености деце односно ученика из угрожених и осетљивих група на територији општине;
- 4) пружа подршку савету родитеља свих установа на територији општине у вези са питањима из њихове надлежности;
- 5) заступа интересе деце и ученика општине у ситуацијама које су од значаја за унапређивање њиховог образовања, васпитања, безбедности и добробити на територији општине;
- 6) сарађује са организацијама које делују у области образовања и васпитања, заштите здравља, социјалне заштите, културе, заштите и унапређења права детета и људских права;
- 7) обавља и друге послове у вези са образовањем и васпитањем на територији општине.

IV Општински савет о свом раду сачињава полугодишњи извештај и доставља га установама за које је тај Општински савет именован и Скупштини општине.

V Мандат овог сазива Општинског савета родитеља траје до 01.09.2020. године.

VI Решење ступа на снагу даном доношења, а објавиће се у „Службеном гласнику општине Кнић“.

Број: 61-357/2020-01
У Книћу:13.05.2020. године

ПРЕДСЕДНИК СКУПШТИНЕ
Милош Сретеновић с.р.

СКУПШТИНА ОПШТИНЕ КНИЋ, на седници од 13.05. 2020. године, на основу чл. 32. став 1. тачка 9. Закона о локалној самоуправи („Сл. гласник РС“ бр. 129/07, 83/14-др.закон, 101/16-др.закон и 47/18), чл. 116. став 5., 13. и став 15., и чл. 117. став 3. тачка 4. Закона о основама система образовања и васпитања ("Сл. гласник РС", бр. 88/15, 27/18-др.закон, 10/19 и 6/20), чл. 37. став 1. тачка 10. Статута општине Кнић ("Сл. гласник општине Кнић", бр. 1/19) и чл. 151. став 2. и чл. 152. став 3. Пословника о раду Скупштине општине Кнић ("Сл. гласник општине Кнић", бр. 4/19) донела је

Р Е Ш Е Њ Е
О РАЗРЕШЕЊУ ЧЛАНА УПРАВНОГ ОДБОРА
ПРЕДШКОЛСКЕ УСТАНОВЕ "ЦВЕТИЋ" У КНИЋУ

1. Дужности члана Управног одбора Предшколске установе "Цветић" у Книћу разрешава се пре истека мандата **Небојша Маринковић из Вучковице, члан из реда родитеља**, именован Решењем Скупштине општине Кнић бр. 119-1192/2017-01 од 31. 07. 2017. године, због престанка основа по којем је именован у Управни одбор.

2. Решење ступа на снагу даном доношења, а објавиће се у "Службеном гласнику општине Кнић".

3. Ово Решење је коначно у управном поступку, у складу са чланом 116. став 15. Закона о основама система образовања и васпитања ("Сл. гласник РС", бр. 88/15, 27/18-др.закон, 10/19 и 6/20) и против њега се може покренути управни спор тужбом Управном суду, у року од 30 дана од дана од дана достављања овог Решења.

4. Решење доставити Небојши Маринковић из Вучковице и Предшколској установи "Цветић" у Книћу.

Број: 119-194/2020-01
У Книћу: 13.05. 2020. године

ПРЕДСЕДНИК СКУПШТИНЕ
Милош Сретенковић с.р.

СКУПШТИНА ОПШТИНЕ КНИЋ, на седници од 13.05.2020. године, на основу чл. 32. став 1. тачка 9. Закона о локалној самоуправи („Сл. гласник РС“ бр. 129/07, 83/14-др.закон, 101/16-др.закон и 47/18), чл. 116. став 5., 13. и став 15., и чл. 117. став 3. тачка 4. Закона о основама система образовања и васпитања („Сл. гласник РС“, бр. 88/15, 27/18-др.закон, 10/19 и 6/20), чл. 37. став 1. тачка 10. Статута општине Кнић („Сл. гласник општине Кнић“, бр. 1/19) и чл. 151. став 2. и чл. 152. став 3. Пословника о раду Скупштине општине Кнић („Сл. гласник општине Кнић“, бр. 4/19) донела је

Р Е Ш Е Њ Е
О ИМЕНОВАЊУ ЧЛАНА УПРАВНОГ ОДБОРА
ПРЕДШКОЛСКЕ УСТАНОВЕ "ЦВЕТИЋ" У КНИЋУ

1. У Управни одбор Предшколске установе "Цветић" у Книћу именује се: **Ана Милојевић из Љубића**, за члана из реда родитеља, на мандатни период до истека мандата Управног одбора именованог Решењем Скупштине општине Кнић број 119-1192/2017-01 од 31. 07. 2017. године.

2. Решење ступа на снагу даном доношења, а објавиће се у "Службеном гласнику општине Кнић".

3. Ово Решење је коначно у управном поступку, у складу са чланом 116. став 15. Закона о основама система образовања и васпитања („Сл. гласник РС“, бр. 88/15, 27/18-др.закон, 10/19 и 6/20) и против њега се може покренути управни спор тужбом Управном суду, у року од 30 дана од дана од дана достављања овог Решења.

4. Решење доставити Ани Милојевић из Љубића и Предшколској установи "Цветић" у Книћу.

Број: 119-194/2020-01
У Книћу: 13.05.2020. године

ПРЕДСЕДНИК СКУПШТИНЕ
Милош Сретеновић с.р.

С А Д Р Ж А Ј

АКТИ СКУПШТИНЕ ОПШТИНЕ	1
РЕШЕЊЕ О ПОСТАВЉЕЊУ ЗАМЕНИКА СЕКРЕТАРА СКУПШТИНЕ ОПШТИНЕ.....	1
ОДЛУКА О ПРВОЈ ИЗМЕНИ И ДОПУНИ ОДЛУКЕ О БУЏЕТУ ОПШТИНЕ КНИЋ ЗА 2020.ГОДИНУ.....	2
ПРОГРАМ О ПРВОЈ ИЗМЕНИ ПРОГРАМА ОДРЖАВАЊА И РАЗВОЈА ОПШТИНСКИХ И НЕКАТЕГОРИСАНИХ ПУТЕВА, ЈАВНЕ РАСВЕТЕ И ДРУГИХ КОМУНАЛНИХ И ЈАВНИХ ОБЈЕКТА У 2020. ГОДИНИ У ОПШТИНИ КНИЋ.....	64
ПРОГРАМ МЕРА ПОДРШКЕ ЗА СПРОВОЂЕЊЕ ПОЉОПРИВРЕДНЕ ПОЛИТИКЕ И ПОЛИТИКЕ РУРАЛНОГ РАЗВОЈА ОПШТИНЕ КНИЋ ЗА 2020.ГОДИНУ.....	68
ГОДИШЊИ ПРОГРАМ ЗАШТИТЕ, УРЕЂЕЊА И КОРИШЋЕЊА ПОЉОПРИВРЕДНОГ ЗЕМЉИШТА ОПШТИНЕ КНИЋ ЗА 2020. ГОДИН.....	121
ОПЕРАТИВНИ ПЛАН ЗА ОДБРАНУ ОД ПОПЛАВА ЗА ВОДЕ II РЕДА НА ТЕРИТОРИЈИ ОПШТИНЕ КНИЋ ЗА 2020. ГОДИНУ.....	124
ОДЛУКА О БОРАВИШНОЈ ТАКСИ.....	167
ОДЛУКА О ДАВАЊУ НА КОРИШЋЕЊЕ ПОСЛОВНОГ ПРОСТОРА.....	171
ОДЛУКА О ОДРЕЂИВАЊУ ЗЕМЉИШТА ЗА САХРАЊИВАЊЕ УМРЛИХ.....	173
ПРАВИЛНИК О ИЗМЕНИ ПРАВИЛНИКА О СУФИНАНСИРАЊУ ПРОЈЕКТА ЗА ОСТВАРИВАЊЕ ЈАВНОГ ИНТЕРЕСА У ОБЛАСТИ ЈАВНОГ ИНФОРМИСАЊА.....	174
РЕШЕЊЕ О ИМЕНОВАЊУ ОПШТИНСКОГ САВЕТА РОДИТЕЉА ОПШТИНЕ КНИЋ.....	175
РЕШЕЊЕ О РАЗРЕШЕЊУ ЧЛАНА УПРАВНОГ ОДБОРА ПРЕДШКОЛСКЕ УСТАНОВЕ "ЦВЕТИЋ" У КНИЋУ.....	177
РЕШЕЊЕ О ИМЕНОВАЊУ ЧЛАНА УПРАВНОГ ОДБОРА ПРЕДШКОЛСКЕ УСТАНОВЕ "ЦВЕТИЋ" У КНИЋУ.....	178

Издавач : Општина Кнић, 34240 Кнић • Главни и одговорни уредник Ивана Јевтић, дипл. правник, секретар Скупштине општине Кнић • Телефони : Редакција 034/511-242, Служба претплате 034/511-242

• Жиро рачун 840-61640-40 • Штампa : Општинска управа општине Кнић, 34240 Кнић
